Balatonkenesei Hírlap

XXVIII. ÉVFOLYAM 4. SZÁM
BALATONKENESE HAVILAPJA
2016. ÁPRILIS

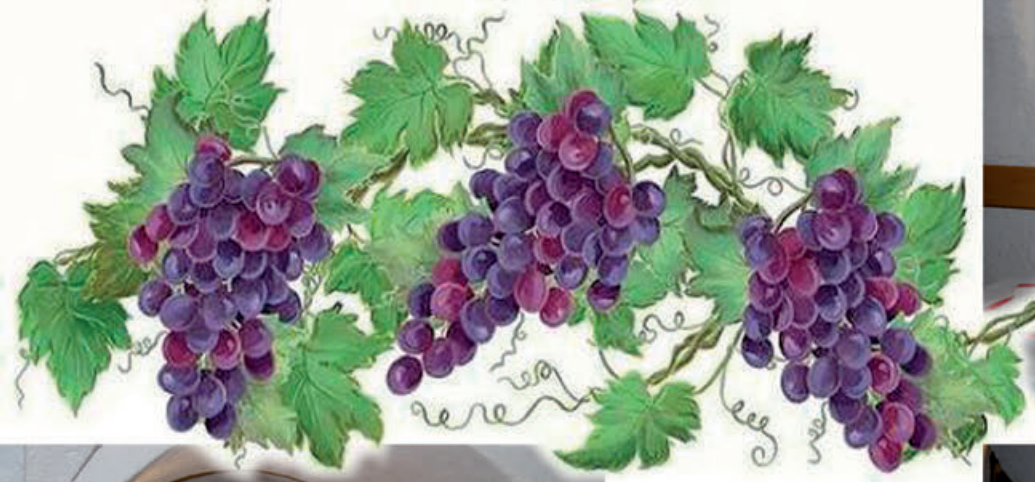

Balatonkenesei Borverseny, 2016

Az idei mustrában résztvevő 115 borból mintegy 30 balatonkenesei volt. A fő cél a hagyományos, nagy történelmi múltra visszatekintő szőlő és borkultúra feltámasztása, tágabb értelemben, Enying, Balatonszabadi, Balatonvilágos, Balatonberény, Sóly, Pét, Berhida, Balatonfőkajár, Lepsény – a Kelet-Balatoni medence – kézműves borainak megmérettetése volt.

A boroknak ez a versenye bemutatta, hogy van rá igény, és ez az igény igyekszik kiküszöbölni azokat a jellegzetes kézműves borkezelési hibákat, melyek legtöbbször a higiéniai követelmények be nem tartásából származnak (pl. a hordók nem megfelelő kezelése és elhasznált volta). Ezek a hibák az előző évek borversenyeihez képest lényegesen csökkentek, tehát érdemes volt már korábban is ezzel foglakozni és ráirányítani erre a figyelmet.

Az év borának Győrfi Károly tavalyi évjáratú sauvignon blanc-ját választották. A helyi termelők közül nagyarany minősítést kapott Keresztes János zenit bora és Juhász Tibor kékfrankosa, míg a környékbeli termelők közül az alsóörsi Csuhai Ernő merlot-jával, az enyingi Kékes István rajnai rizlingjével érdemelte ki az elismerést. Mihalovics Miklós cabernet sauvignon-jával a Magyarországi Borrendek Országos Szövetségének különdíját kapta.

Beszámoló a 2016. február 25-i bizottsági és képviselő-testületi ülésről

Február 25-i ülésén bőséges, 20 napirendi pontba szedett anyagot kellett megtárgyalnia a balatonkenesei képviselő-testületnek. A 16 órakor kezdődő bizottsági ülés elején ehhez további hat pontot vettek még napirendre.

Elsőként a 2016. évi költségvetési rendeletet tárgyalta a testület, melyet korábban az egyes intézmények vezetőinek bevonásával megtartott kerekasztal-tárgyalások és egyéb megbeszélések előztek meg. Magyarország 2016. évi központi költségvetését az Országgyűlés a 2015. évi C. törvénynyel fogadta el. A Kormányzat gazdaságpolitikája továbbra is az államháztartás hiányának csökkentését, így az államadósság kezelését, a gazdasági egyensúly megteremtését, egy ambiciózus gazdasági növekedés megalapozását tekinti kiemelt céljának. A 2016. évi költségvetési törvény az államháztartás tartós konszolidálása mellett tükrözi az állami működés egészének átalakítását, a hatékonyabb, a gazdaság igényeinek megfelelő ellátórendszerek kialakítását célzó folyamatokat. Az Országgyűlés a költségvetési törvényben a helyi önkormányzatok és társulásaik, valamint a települési és területi nemzetiségi önkormányzatok működéséhez és ágazati feladatainak ellátásához támogatást biztosít.

Az önkormányzati feladatellátás rendszere Balatonkenesén az alábbi intézményekből illetve feladatokból áll:

Óvodai nevelés
Gyermekétkeztetés
Szociális és gyermekjóléti feladatok
Könyvtári és közművelődési feladatok ellátása
Önkormányzati hivatal működtetése
Településüzemeltetés és városgazdálkodás

Mindezeket egybevéve Balatonkenese Városának 2016. évi költségvetésének mérlegfőösszege a következők szerint alakul:

Bevételek mindösszesen: 837.780.127 Ft
Kiadások mindösszesen: 837.780.127 Ft
Hiány: 0 Ft

Költségvetés összesen:
Költségvetési bevételek: 628.106.179 Ft
Pénzmaradvány (várható): 209.673.948 Ft
Költségvetési kiadások összesen: 837.780.127 Ft
Költségvetési hiány: 0 Ft
Előző évi pénzmaradvány (várható): 209.673.948 Ft

A rendeletben a felhalmozási, és a működési egyensúly biztosított. A felhalmozási kiadások fedezetének biztosításához szükséges bevétel a Képviselő-testület döntésének megfelelően biztosítható.

Rendeletet alkotott a Képviselő-testületi a Balatonkenesén működő civil szervezetek támogatásáról. A rendelet célja egyebek mellett a civil társadalom erősítése, a civil szervezetek helyi társadalmi szerepvállalásának elősegítése, az önkormányzattal való jó együttműködés előmozdítása. A bejegyzett civil szervezetek a költségvetési rendeletben meghatározott civil keret terhére pályázhatják meg a forrásokat. A rendelet megalkotását a civil szervezetekre vonatkozó szabályok megváltozása és a jelenlegi hiányos önkormányzati szabályozás tette szükségessé.

Ugyancsak rendelet született a helyi kulturális kínálat bővítésére irányuló kezdeményezések támogatásáról. A civil szervezetekről és a kulturális kínálat bővítéséről szóló határozatokkal lapunkban bővebben is foglalkozunk. A határozatok teljes szövege és tartalma kinyomtatott formában a Kultúra Házában hozzáférhető, valamint a balatonkenese.hu honlapon is elérhető, olvasható.

Megkezdte és folyamatosan végzi a nyári szezonra való felkészülést Balatonkenese Város Városgondnoksága. Az erről szóló beszámolót a testület megtárgyalta és elfogadta. A 2016. évi strandbelépő árak és a nyitva tartás az alábbiak szerint alakul:

	Vak Bottyán strand			Bezerédj strand		
	Napi	Heti	Havi	Napi	Heti	Havi
Felnőtt	600.-	3000.-	11000.-	500.-	2500.-	9000.-
Kedvezményes délutáni felnőtt (16-19 óra)	400.-			350.-		
Diák, nyugdíjas	400.-	2000.-	9000.-	350.-	1750.-	6000.-
Kedvezményes délutáni diák, nyugdíjas (16-19 óra)	250.-			200.-		

Napozóágy: 900,- Ft / nap
Napernyő + tartó: 600,- Ft / nap

A rendelet 100%-os kedvezményt biztosít minden 6 éven aluli gyermeknek, a Pilinszky János Általános Iskola tanulóinak (diákigazolványuk felmutatása mellett), a helyi állandó lakosoknak (lakcímkártyájuk felmutatása mellett), illetve a helyi, 70 év feletti nyugdíjasok számára.

A strandok pénztára 2016. június 11-től szeptember 4-ig 8-tól 19 óráig, míg a vizesblokk 8-tól 20 óráig lesz nyitva.

A nyári felkészüléshez kapcsolódóan tárgyalta és elfogadta a Képviselő-testület a 2016. évi kulturális rendezvénytervet is.

Puskás Róbert képviselő indítványára tárgyalta és elfogadta a Testület egy új weblap készítésének tervét a Pilinszky János Általános Iskola számára. Az iskola weboldalát nemrégiben feltörték és tönkretették, s új honlap készíttetésére forrás nem áll a rendelkezésükre. Mivel a KLIK-től sem remélhetnek erre támogatást, a testületre várt az új honlap elkészíttetésének megfinanszírozása.

Balatonkenese Város Önkormányzata részt vesz a balatonalmádi kistérségi háziorvosi központi ügyelet közös ellátásában. Az ügyeletet szolgáltató nonprofit kht. azzal a kéréssel fordult a gesztor önkormányzathoz, hogy tegye lehetővé egy új ügyeleti autó vásárlását, mert az eddig használatban levő gépkocsi 160.000 kilométert futott és erősen elhasználódott. Az egyre szaporodó javítási költségek új autó beszerzését indokolják. A testület hozzájárult egy új ügyeleti autó 2016 első negyedévében történő megvásárlásához. Önkormányzatunk részéről a hozzájárulás 433.487.- forint, melynek pénzügyi fedezete a 2016. évi költségvetésben biztosított.

Balatonkenese közigazgatási területén folyamatos panasz érkezik a közvilágítás és az elektromos hálózat hiányosságai-

ra. A területen szolgáltató E.ON illetékes vezetője ígéretet tett a hibák gyors és hatékony javítására.

A „Regio Pelso" A Balaton Keleti Térsége Környezetéért, Gyermekeink Élet Minőségéért, Jövőjéért Közalapítvány kuratóriuma arról döntött, hogy a Közalapítványt tovább kívánja működtetni, mivel a „Leader" pályázatok kivitelezése során hatékony háttérintézményként működhet, illetve szakemberei és kapcsolatai felhasználásával egyéb pályázatok esetében is hatékony segítséget nyújthat. A közalapítványban való tagság feltétele a lakosságszám-arányos tagdíj befizetése, mely Balatonkenese esetében 68.000,- Ft/év, mely megegyezik a korábbi évek tagdíjának összegével. A Képviselőtestület úgy döntött, hogy a település a közalapítványban való tagságát fenn kívánja tartani.

A Széchenyi 2020 pályázatok keretei között, a Terület- és Településfejlesztési Operatív Program részeként kiírásra került a Társadalmi és környezeti szempontból fenntartható turizmusfejlesztés tárgyú TOP-1.2.1-15 kódszámú pályázati felhívás. A pályázat célja térségi szintű, turisztikai termékcsomagok és kisléptékű tematikus turisztikai fejlesztések támogatása, melyekkel megyei szintű turisztikai vonzerő elemekre épülő, koordinált fejlesztések valósíthatók meg. Ennek keretében a helyi, térségi jelentőségű, turisztikai vonzerőt képező kulturális, épített, természeti örökség turisztikai hasznosítására, fejlesztésére nyílik lehetőség. Balatonkenese Város Önkormányzata pályázatot kíván benyújtani a szóban forgó pályázati felhívásra, mely ügyben a testület egyhangú igennel szavazott.

Balatonakarattya és Balatonkenese települések között a vagyonmegosztáshoz feltétlenül szükséges településünk vagyonának felértékelése. Balatonkenese Város Önkormányzata „Igazságügyi és ingatlanforgalmi szakértői értékbecslői szolgáltatás igénybevétele" tárgyú közbeszerzést indít, melynek értékeléséhez a Bíráló Bizottság tagjai:

Elnök: Jurics Tamás, Balatonkenese Város Önkormányzatának jegyzője, a közbeszerzés tárgya szerinti szakértő. Jogi és közbeszerzési szakértelemmel rendelkező tag: dr. Vágner Elza akkreditált közbeszerzési tanácsadó. Pénzügyi szakértelemmel rendelkező tag: Kovács Péter pénzügyi csoportvezető.

A Közművelődési Intézmény és Könyvtár vezetői állásának pályázata 2014 decemberében valamint 2015 májusában került kiírásra. A pályázati eljárást a Képviselő-testület mindkét alkalommal eredménytelennek nyilvánította és a 235/2015. (IX.24.) határozatával Nagy Krisztinát bízta meg az intézményvezetői feladatok ellátásával. A közalkalmazottak jogállásáról szóló 1992. évi XXXIII. törvény kimondja, hogy ilyen esetben a magasabb vezető beosztás pályázat kiírása nélkül is betölthető. Balatonkenese Város Önkormányzatának Képviselő-testülete az 1992. évi XXXIII. törvény 20/B. § (5) bekezdése a) pontja, valamint a 20/A. § (2) bekezdés a) pontja alapján egyhangú szavazatával úgy döntött, hogy a Közművelődési Intézmény és Könyvtár vezetőjének 2016. március 1-től 2021. február 28. napjáig Nagy Krisztina balatonkenesei lakost nevezi ki.

A Képviselő-testület döntése értelmében Balatonkenese Város Önkormányzata pályázatot hirdet a 2016. április 30-tól megüresedő védőnői szolgálat határozott időre szóló feladatainak ellátására.

A testület úgy határozott, hogy felülvizsgálja a hatályban lévő, Balatonkenese Város Helyi Építési Szabályzatának elfogadásáról szóló 10/2012. (IV.5.) önkormányzati rendeletét, mely egyben településrendezési eszköz. A módosítás előkészítéséhez az ingatlantulajdonosok 2016. március 16-ig tehettek javaslatot, vagy nyújthattak be egyéni kérelmeket.

A Tátorján Szociális Szolgáltatóház Kft. jogutód nélküli megszűnéséről, taggyűlési határozattal nemrég döntött a testület. A megszüntetés felszámolási eljárással történik, tekintve, hogy a Társaság saját tőkéje a jegyzett tőke összege alá csökkent. Mivel bevételek hiányában kiadásait és tartozásait, köztük a munkavállalók munkabérét és járulékait fedezni nem tudja, a testület most úgy határozott, hogy a kft. ügyvezetőjének munkaviszonyát rendes felmondással szünteti meg.

Együttműködési megállapodást kötött az Országos Széchényi Könyvtár és Balatonkenese Város Önkormányzata, mint a Balatonkenesei Hírlap kiadója, az újságnak az Elektronikus Periodika Archívum és Adatbázisban (EPA) történő nyilvántartására. Az OSZK 2004 óta működteti ezt a szolgáltatását, melynek során igyekeznek teljes körűen feltérképezni és archiválni a magyar online és digitális elektronikus folyóiratokat.

A nemrégiben megújult Balaton Keleti Kapuja Turisztikai Egyesület elnöksége kérte a Képviselő-testületet, hogy a Polgármesteri Hivatallal közösen dolgozzák ki annak lehetőségét, hogy a Tourinform irodát a Turisztikai Egyesület működtethesse. A testület egyhangúan megszavazta a kérelmet, valamint úgy döntött, hogy az Egyesület működéséhez 2016 első félévében 8 millió forint összegű támogatást nyújt, az Önkormányzat 2016. évi költségvetésének terhére. Az egyesület a támogatást két részletben, július 30-ig történő elszámolással kapja meg.

Mindezek mellett a testület elővásárlási jogokról, földterületvásárlási felajánlásokról, valamint földhasználati jog bejegyzésére irányuló kérelemről döntött.

A bizottsági ülés végén, a 26. napirendi pontban nyílt lehetőség a jelenlevő hallgatóság hozzászólásainak meghallgatására. Horváth József, az Alsóréti Üdülőegyesület elnöke kért és kapott szót. Felszólalásában nehezményezte, hogy nem az ülés menetében, az egyes napirendi pontok után történhet a hozzászólás. A testület részéről adott válaszban elhangzott, hogy a bizottsági és testületi üléseken, a Szervezeti és Működési Szabályzat értelmében, külön meghívás nélkül részt vevő jelenlevők hozzászólási joggal nem rendelkeznek. Horváth József kérdései több témakört érintettek: egyebek mellett Balatonkenese városának az Alsóréti területére eső felújításaival, a szezonnyitó kulturális rendezvénnyel, a zöldhulladék-elszállítással voltak kapcsolatosak. Elmondta, hogy bár az Alsóréti Üdülőegyesület az éves bevételként elkönyvelt 3,5-4 millió forintjának nagy részét területük fejlesztésére fordítja, úgy érzik, a várostól nem kapnak elég figyelmet, támogatást. Korábbi beadványukra kielégítő választ még nem kaptak. – A testület végül úgy döntött, a felmerült panaszok további részletezést igényelnek. A 2016. március 31-i képviselő-testületi ülésen az alsórétiek valamennyi kérdését tárgyalják majd.

További anyagokat, információkat a www.balatonkenese.hu weboldal „Önkormányzat" címszó „Képviselő-testületi ülés" című fejezetében találhatnak.

– nk –

A civil szervezetek és a helyi kulturális kínálat bővítésére irányuló kezdeményezések támogatásáról szóló önkormányzati rendeletekről

2016. március 9-én tájékoztató összejövetelre hívta a civil szervezeteket és vezetőiket Kocsis Jenő alpolgármester abból a célból, hogy ismertesse és bemutassa a civil szervezetek önkormányzati támogatási rendszerét, a megváltozott jogszabályokat. A civil társadalom erősítése, a civil szervezetek társadalmi szerepvállalásának erősítése és a helyi életbe való mind teljesebb bevonásuk minden település önkormányzatának, így Balatonkenese Városának is nagyon fontos.

A civil szervezetek működéséről és támogatásáról szóló 2011. évi CLXXV. törvény, az államháztartásról szóló 2011. évi CXCV. törvény, valamint a közpénzekből nyújtott támogatások átláthatóságáról szóló 2007. évi CLXXXI. törvény előírásai egyértelműen szabályozzák a helyi civil szervezetek támogatását. A rendelkezésre álló forrásokat az Önkormányzat a költségvetési rendeletében meghatározott civil keret terhére pályáztatja meg, minden évben. A most hozott önkormányzati rendelet tartalmazza a civil szervezetek támogatási feltételeit, a pályázati rendszert, valamint a támogatás felhasználásának és elszámolásának módját, az ellenőrzés szabályait.

Részletek a rendeletből

4. A támogatásokról

4.§ (1) Az önkormányzat nem pénzbeli támogatást nyújthat azon civil szervezet számára, melyek nem pénzbeli támogatási igénnyel fordulnak az önkormányzathoz, megjelölve a nem pénzbeli támogatás tartalmát.

(2) Az önkormányzat a civil szervezetek számára pályázati eljárás keretében, céljelleggel, elszámolási kötelezettséggel, vissza nem térítendő pénzbeli támogatást nyújthat.

(3) Támogatásban részesíthető az a civil szervezet, amely

a) balatonkenesei székhelyű, vagy

b) balatonkenesei lakosok érdekében megvalósuló programhoz, tevékenységhez kéri a támogatást.

(4) Támogatásban nem részesíthetők a közvetlen politikai tevékenységet folytató szervezetek, továbbá olyan civil szervezetek, amelyek a támogatói döntést megelőző öt éven belül:

a) együttműködési megállapodást kötött vagy tartott fenn párttal, vagy

b) jelöltet állított helyi önkormányzati választáson.

(5) A pénzbeli támogatásokról a költségvetési rendeletben évente meghatározott összeg terhére, a képviselőtestület pályázatot ír ki és dönt a rendelkezésre álló keret odaítéléséről.

5. Pályázati felhívás, a pályázatok benyújtása

5.§ (1) A pályázati támogatási rendszer egységes, ugyanakkor biztosítja a szakterületek – a kiíró által igényelt – sajátosságainak érvényesülését is. Az egységesség biztosítása érdekében, a pályázati felhívások és a részletes pályázati kiírások felépítését a (2) bekezdés, a kötelezően előírt dokumentációt, a 6.§ tartalmazza. A szakterületi sajátosságok megjelenítésére, a részletes pályázati kiírás adatlapja és a csatolandó mellékletek szolgálnak.

(2) A pályázati felhívásnak tartalmaznia kell:

a) a pályázat kiírójának megnevezését,

b) a pályázat célját,

c) a pályázat benyújtására jogosultak körét,

d) a pályázat tartalmi elemeit,

e) a pályázathoz csatolandó dokumentumok megjelölését,

f) a pályázati nyomtatványok elérhetőségét, igénylésének módját,

g) a pályázat benyújtásának módját, helyét, határidejét,

h) a hiánypótlás lehetőségét, határidejét,

i) a pályázat elbírálásának rendjét, határidejét,

j) az eredményről történő értesítés módját, határidejét,

k) a szerződéskötésre vonatkozó szabályokat,

l) a támogatás igénybevételének módját, feltételeit,

m) az elszámolható költségek körét és az elszámolás módját, határidejét,

n) az ellenőrzés módját.

(3) A pályázati felhívást az önkormányzat honlapján és hirdetőtábláján kell közzétenni.

6.§ (1) A pályázati dokumentációnak tartalmaznia kell:

a) a pályázó megnevezését, székhelyét, levelezési címét, adószámát, bírósági nyilvántartásba vétel számát, a nyilatkozattételre jogosult személy nevét, elérhetőségét, a nyilvántartott tagok számát,

b) a pályázó számlavezető pénzintézetének megnevezését és a pályázó számlaszámát,

c) a pályázat nevét,

d) az igényelt támogatás célját, a felhasználás módját és az igényelt összeget,

e) a támogatás felhasználására vonatkozó tételes költségszámítást, megjelölve a pályázati cél megvalósításához rendelkezésre álló saját forrás összegét,

f) a pályázati cél megvalósításának kezdő és befejező időpontját.

(2) A pályázathoz csatolandó dokumentumok:

a) a civil szervezet alapdokumentumainak, a képviselő által hitelesített másolata, kivéve azokat a civil szervezeteket, akik a 3.§ (1) bekezdés e) pontjában előírt feltételeket teljesítették,

b) a tárgyévet megelőző évről készített beszámoló, közhasznú szervezet esetén, a közhasznúsági jelentés letétbe helyezéséről kiadott bírósági igazolás,

c) a pályázó írásbeli nyilatkozata arról, hogy a pályázó civil szervezet a támogató ellenőrzéséhez hozzájárul, a támogatásból beszerzett 100 ezer forint egyedi értéket meghaladó eszközöket nyilvántartásba veszi,

d) a pályázó nyilatkozata a Knyt. 6.§ (1) bekezdés szerinti összeférhetetlenség és érintettség fennállásáról, vagy hiányáról,

e) a pályázó közzétételi kérelme a Knyt. 8.§ (1) bekezdés szerinti érintettségről.

7.§ (1) A pályázatokat írásban, egy példányban kell benyújtani.

(2) A pályázatok benyújtási határideje a tárgyév április 15. napja.

(3) A pályázat kiírója a hiányos pályázatot benyújtó pályázót egy alkalommal, 8 napos határidő kitűzésével hiánypótlásra szólítja fel.

6. A pályázat elbírálása

8.§ (1) A beérkezett pályázatokat a képviselő-testület bírálja el.

(2) Nem részesíthető a tárgyévben támogatásban az a civil szervezet, amely

a) benyújtott pályázati dokumentációjában valótlan, vagy megtévesztő adatot szolgáltatott,

b) a pályázati dokumentáció nem tartalmazza a 6.§ (1) és (2) bekezdésében meghatározottakat,

c) az előző évben kapott támogatással nem, vagy nem megfelelően számolt el,

d) az előző évben kapott támogatást előzetes hozzájárulás nélkül a támogatási céltól eltérően használta fel,

e) lejárt esedékességű, meg nem fizetett köztartozással rendelkezik,

f) a hiánypótlást határidőre nem teljesíti,

g) a támogatást kérő tekintetében a Knyt. 6.§-ában meghatározott összeférhetetlenség áll fenn.

(…)

8. A támogatás felhasználása

10.§ (1) A támogatásról szóló döntés alapján a civil szervezettel támogatási szerződést kell kötni.

(2) A támogatási szerződésnek tartalmaznia kell:

a) a szerződést kötő felek pontos megnevezését, székhelyét, levelezési címét, képviselőjét,

b) a támogatásról szóló döntés számát, a döntéshozó megnevezését,

c) a támogatott cél pontos meghatározását,

d) a támogatás összegét,

e) a támogatás átutalásának határidejét,

f) azon költségnemek meghatározását, melyre a támogatás felhasználható,

g) a támogatással történő elszámolás határidejét, módját.

(3) A támogatás csak a döntésben és a döntés alapján kötött támogatási szerződésben megjelölt célra használható fel.

(4) A támogatásnak a támogatási szerződésben rögzítettektől történő eltérő célú felhasználása csak akkor lehetséges, ha a döntéshozó ahhoz hozzájárul és a támogatási szerződést ennek megfelelően módosításra kerül.

9. A támogatással történő elszámolás

11.§ (1) A civil szervezet a támogatás felhasználásáról – legkésőbb – a tárgyévet követő év január 31. napjáig köteles elszámolni.

(2) A támogatás felhasználásáról szóló beszámolónak a 2. mellékletben meghatározott tartalmú és formátumú részletes szakmai és pénzügyi beszámolót kell tartalmaznia.

(3) A támogatás felhasználását a polgármester a jegyző útján – a bemutatott számlák alapján – a tárgyévet követő év március 1-ig ellenőrzi, melynek eredményéről a soron következő képviselő-testületi ülésen írásban tájékoztatja a képviselő-testületet.

(…)

A helyi kulturális kínálat bővítésére irányuló kezdeményezések támogatásáról szóló önkormányzati rendelet elsősorban a jogi személyiséggel nem rendelkező szervezetek támogatását tűzi ki célul. Támogatható a kultúra, a közművelődés, az oktatás-nevelés, a szociális és karitatív tevékenység, a természeti és épített környezet megóvása, a közrend- és vagyonvédelem, a sportolás, az egészséges életmód, az esélyegyenlőség, a hagyományápolás megteremtése területén tevékenységet kifejtő szervezet vagy magánszemély. A pályázat kiírása és a támogatás odaítélése a bejegyzett civil szervezetekhez hasonlóan valósul meg, s az elszámolás is annak megfelelően történik.

A rendeletek teljes szövege, valamint további anyagok – többek között ú**tmutató a szakmai és pénzügyi beszámoló elkészítéséhez** – elérhetőek a balatonkenese.hu oldalon, valamint nyomtatott formában a Polgármesteri Hivatalban – ahol a kitöltendő űrlapot is megkaphatják – és a Kultúra Házában is.

Összeállította: **– nk –**

Levélíróinkhoz

Az önkormányzat lapjában eddig is és a következőkben is teret kívánunk adni a különféle véleményeknek, a korrektség és a kiegyensúlyozottság jegyében.

A személyeskedő, közösségromboló, negatív hangulatkeltő, magánszférába tartozó írások, cikkek megjelentetéséről szóló döntés túllép a szerkesztő napi szakmai döntési körén.

A továbbiakban a Balatonkenesei Hírlap nem kíván teret adni a személyeskedő vitáknak, semmilyen formában. A település életében aktív szerepet betöltő intézmények, civil szervezetek, magánszemélyek véleményének – az előzőek szerint – egy-egy számban és témában legfeljebb 2000 karakternyi helyet biztosítunk. Az önkormányzati választások előtt közvetlenül megjelenő szám kivételével a Balatonkenesei Hírlap nem fogad el és nem jelentet meg fizetett politikai hirdetést.

Ez a média a közösségek és az önkormányzat munkáját hivatott közvetíteni a lakosság felé. Természetesen ezentúl is lehet bírálatot közzétenni, finoman, személyeskedés nélkül.

Jurics Tamás
jegyző
felelős kiadó

Húsvétról gondolkodva

Minden ember kétszer születik meg. Az első születés az a csodálatos folyamat, amikor a pici emberkét az édesanyja szüli meg erre a világra, a második születés pedig a felnőtt ember megérkezése az örök létre. Mindkettő misztérium, szinte felfoghatatlan titok, és mégis beszélhetünk róluk, mert nemcsak életünk részeiről van bennük szó, hanem ezek életünk kútfői, amelyekből forrásozik az a valaki, akinek valójában mondhatjuk magunkat.

Mily nagy hasonlóság van a két születés között! Még el sem indult az életünk, és máris valakik nagyon, de nagyon akartak minket. Nevet adtak nekünk, és elhatározták, hogy fölnevelnek minket. Elhalmoztak minden jóval: puha meleg kelengyével, ruhával és finom ételekkel, szellemi javakkal és sok-sok szeretettel. Fizetséget nem vártak, csupán azt a lehetőséget, hogy önzetlenül gyönyörködhessenek bennünk: akiknek boldog életet szántak…; – és van Valaki, aki még ennél is többet szán nekünk, és ezért elvezet minket a húsvéti újjászületés misztériumához.

Mindkét születés gyönyörű esemény, pedig mindkettő útját vér, kín és gyötrődés szegélyezi, és tragédiák kockázata fenyegeti, amit vállal a féri és a nő, mert édesanya és édesapa akar lenni, és vállal az Isten, mert ő Teremtő és Üdvözítő –, az enyém is és a mienk is.

A második születést a húsvét jeleníti meg. Vigyázni kell azonban arra, hogy húsvét titkát ne mossuk össze a tavaszi kikelet dicséretével –, bár tényleg csodálatos dologról van szó, amelyben minden a megújulás és a születés élményével veszi körül az embert. Mégis ez csupán a mulandó természet „csodája”, amely ha túlságosan hatalmába keríti az embert, akkor saját mulandóságának sírjába zárna be bennünket is.

Mi tehát húsvét titka? Egy újabb tiszta hős bukása, akire lehet emlékezni, akiről lehet verset, drámát vagy dalt írni, akinek emelhetünk szobrot, vagy akit hívek követhetnek és utánozhatnak? Az ilyen – emberi világunkba zárt – titok nem volna igazi misztérium, mert ha mégannyira is igaz lenne tartalma, egy „legújabb hőssel” hamar túlhaladottá válhatna. Húsvét titka azonban nem ilyen természetű, hanem pontosan ebből a körforgásból való kiszabadulást jelenti: a nagybetűs Életre való végleges megszületést.

Húsvét titka Jézus nélkül nem érthető meg. Először maguk az apostolok sem értették meg, mert a maguk feje után próbáltak tájékozódni, noha ők közvetlenül a Mester tanítványai voltak. Ennek egyenes következménye volt számukra a nagypénteki kudarc, a reményt vesztettség, a félelem és a szégyen. (Mint ami minden emberi halálban benne van.) A második születés ilyen „alulnézetből”, vagyis az ember perspektívájából; de ez semmit sem árul el a lényegből: az áldozat győzelemmel végződik. A megdicsőült Krisztus megmutatja magát és helyet készít az ember számára. Ettől a felismeréstől „lángolt” az emmauszi tanítványok szíve. A Föltámadott köszöntése: „Békesség nektek!” oly mélyen érintette a tanítványokat, hogy az még a mai utódokat is átjárja. A kételkedő Tamás apostol olyan vallomást tesz, amelyre korábban maga sem gondolt volna. Leborul Jézus meg-dicsőült sebei előtt, és bűnbánóan suttogja: *„én Uram, én Istenem!”*. És végezetül Simon Péternek is meg kell térnie gyáva hazugságából egy bensőséges vallomás formájában: *„Uram, te mindent tudsz. Azt is tudod, hogy szeretlek.”*

Húsvét titka bevilágítja az ember méltóságának és hivatásának titkát, értelmet ad még az értelmetlennek látszó dolgoknak is. Érdemes a fényénél tájékozódni…!

Dr. Balázs Pál

Interjú Sipos Károlyné Pergel Margittal

Margitot és családját régóta jól ismerem. Feltűnt agilitása, az emberekhez való pozitív hozzáállása, az irodalom szeretete. Az is szimpatikus vonásként maradt meg bennem, hogy bármikor szívesen vállalkozott egyházi és társadalmi ünnepeken az értékes irodalmi művek tolmácsolására, verselésre.

– Kedves Margitkám! Ismertesd meg az újságolvasókat családi háttereddel, kenesei kötődéseddel!

– A családom – szüleim, testvéreim – Polgárdiról származik. Onnét költöztünk 1955-ban a Balatonkeneséhez tartozó Máma-pusztára, ahol édesapám volt a gazdasági vezető. 1962-ban Máma-pusztáról Balatonkenesére vezérelt a jó sors. Iskoláimat már itt fejeztem be. Előtte Balatonfűzfőre jártam testvéreimmel együtt, az ottani általános iskolába. Nagycsaládba születtem, ahol a szeretet volt a meghatározó.

– Hogyan viszonyulsz a környezetedhez, családodhoz, a közösségekhez?

– Az általános iskola elvégzése után kereskedelmi szakmát tanultam és a kenesei ÁFÉSZ-boltban dolgoztam. 1968-ban férjhez mentem Sipos Károlyhoz. Férjemmel azóta is boldog házasságban élünk, született három csodálatos gyermekünk, akik – Istennek hála – megajándékoztak hét csodálatos unokával. A saját családunkon kívül nagy szeretettel fogadtuk a helyi Nevelő Otthonból jött lányokat is, beszélgetésekre, tanácsadás céljából, s ha tudtunk segítettünk. Egy kislány meg is maradt, mint támogatott, plusz kislányunk. Ő kint él családjával Kanadában. Kapcsolatunk azóta is folyamatos. Időközben Székesfehérváron leérettségiztem a Mezőgazdasági Szakközépiskolában.

– Vallásos kötődésed, viszonyod a Református Egyházhoz, a kenesei gyülekezethez?

– A hithez, illetve a valláshoz anyósomék és a gyermekeim által kerültem közel. Hála Isten kegyelmének, hogy az Ő útját járhatom és vele együtt az adódó problémákat együtt könnyebben oldhatjuk meg. Hiszem azt, hogy az igaz hit utat talál, vagy pedig utat készít számunkra, köszönet érte Istennek, lelkészeinknek és hittestvéreimnek.

– Jelenlegi szűkebb és tágabb családodról, elfoglaltságodról ejtenél néhány szót?

Amint említettem férjem is, én is nagycsaládban nőttünk fel. Sajnos édesapám fiatalon itt hagyott bennünket, de az összetartó szeretetét azóta is őrizzük. Ezt a szeretetet kaptuk a férjem családjától is. Tőlük is a nagy családoknál tapasztalható összetartást, egymásra számítást, és ennek szerető élményét élhetjük át a mai napig. Sajnos mindkettőnk családjában sokan elmentek már a minden élők útján, de a szeretet megmaradt.

– Mivel szeretsz foglalkozni szabad idődben?

– Elsősorban a háztartásban, unokázásban és egyéb, számomra kedves elfoglaltságban érzem jól magam. Nagyon szeretek olvasni, a versek a kedvenceim. Ha hívnak, szívesen megyek az idősek klubjába olvasni, beszélgetni, verseket mondani, együtt lenni a klubtársakkal. Szeretek a gyülekezetbe járni, együtt lenni a testvérekkel és egymás hite által épülni, tanulni, a hit csodálatos útján járni.

– Örökölted vagy szerezted a versekhez való kötődést?

– A versek iránti szeretetemet kedves magyartanárnőmnek köszönhetem. Ő volt az, aki megtanította nekem a versekben rejlő szépséget és útmutatást. Felnyitotta a szememet, hogyan kell értelmezni, átélni és elmondani azt, amit a vers mondani akar, üzen.

– Szeretsz-e Kenesén élni? Ha lehetne, min változtatnál?

– Nagyon szeretek Kenesén élni. Volt életünkben egy időszak, amikor a költözésre gondoltunk, de bárhol éltünk, a szívünk ide húzott. A változtatás igénye persze bennem is él. Tudom, hogy sok mindent az anyagiak határoznak meg, de ez nem minden. Sokat tehetnénk például a környezetünk csinosításában, s ha az igénytelenséget ki tudnánk űzni a környezetünkből. Ez nem pénz kérdése. Szerintem nagy igény lenne egy kulturált üzletközpont megvalósítására, hogy ne kelljen minden apróságért a környező városokba utazni.

– Hogy látod országunk és a világ jövőjét?

– Az országunk helyzetéhez pozitívan állok. Bízom, hogy előbb-utóbb józan és bölcs emberi döntések születnek.

És, hogy a verselő szóljon belőlem:

„Isten nem ígért mindig kék eget,
mindig virágos ösvényeket,
ború nélkül derűt, árnyék nélkül fényt,
és fájdalom nélkül békét nem ígért.
De ígért új erőt minden új naphoz,
munkádhoz nyugalmat, világot utadhoz.
Bajban is kegyelmet és segítő kezet,
mindig veled érző örök szeretetet.”

– Van-e ötleted, mi javíthatna helyzeten?

– A fiatalság megtartásának nagyon nagy szerepet kellene kapnia. Elöregszik a város. Ezért mielőbbi és hathatós változásra lenne szükség.

– Vannak-e tanácsaid a fiataloknak?

– Erre szintén egy versidézettel válaszolok:

„Tiéd a vágy, a gondolat
szeresd felebarátodat, mint önmagad
tiéd a sorsod, tégy, amit akarsz
szabad vagy, jó s rossz közül választhatsz!
De vigyázz, mert egyszer mindenről számot adsz!”

Kívánom városunk minden lakójára Isten gazdag áldását.

– Köszönöm az interjút! Ki legyen a következő riportalany?

– Fodor Zoltánnak és Kelemen Szilvinek, a Sziszi Bála tulajdonosainak dobom a labdát.

Sörédi Györgyné

A Kippkopp Óvoda és Bölcsőde híre

KIPPKOPP ÓVODA ÉS BÖLCSŐDE
8174 Balatonkenese, Balatoni út 63.
Tel.:88/574-802, Fax: 88/574-803
E-mail:kippkoppovi@invitel.hu

Az intézményünkről szóló, Balatonkenesei Hírlapban megjelent híreinket folytatva szeretnék átfogó betekintést nyújtani a Kedves Olvasóknak intézményünk programjai, eredményei és életképei tükrében.

2015. december 16-án a Nyugdíjas Klub felkérésére az Aprófalva csoport szerepelt ünnepi műsorral. 2015. december 18-án tartottuk intézményünkben a karácsonyi műsort, amelyen szintén az Aprófalva csoport adta elő ünnepi műsorát, majd mindegyik óvodás csoport verselt és énekelt. Az ezüstfenyőt *Anett dajka néni* keze munkáját dicsérve, kézzel varrott díszekkel öltöztettük ünnepi hangulatba. A fát, több örökzölddel együtt köszönjük szépen *Revuczky-Bakó Judit*nak, mert az ő felajánlása volt. Köszönettel tartozunk *Csetényi Miklós*nak, aki beszerezte a fát és elültette az örökzöldeket. *Kiss-Kocsis Anita* az ünnepségre egy nagy tál mézeskalácsot hozott, amit a gyerekek jóízűen elfogyasztottak. *Tömör István* polgármester úr adta át az Önkormányzat ajándékait, amit hazavihettek a gyerekek. A NABE is meglepte az apróságokat egy kis ajándékkal, a gyerekek nagy örömére. A legnagyobb ajándék nekünk felnőtteknek az volt, hogy láthattuk a gyerekek boldogságát, ahogy áhítattal figyelték a csillagszórók meggyújtását és birtokba vették az ajándékokat. Még aznap délután, a Kultúra Házában a városi rendezvényen szerepelt nagy sikerrel ünnepi műsorával az Aprófalva csoport.

2016 januárja szorgos hétköznapokkal kezdődött intézményünkben. Madárbarát kert lévén nagy gondot fordítottunk a madarak etetésére és itatására. Felújítottuk a madáretetőket és mindig gondoskodtunk eleségről. Faliújságunkat és a Zöld Falat a folyosón téli hangulatba varázsolta az évszakfelelős Aprófalva csoport. 2016 február első napjaiban macikiállítást szerveztünk a Zöld fal elé. A gyerekekkel együtt figyeltük: *„Kibújik-e a medve a barlangból ?”* Február 29-én sportvetélkedőt tartottunk intézményünkben, ahol a nagycsoportos gyerekekből és két-két felnőttből álló csapat küzdelmében a Ficánka csoport lett aranyérmes. Vesztes nem volt, mert a másik csapat, az Aprófalva csoport ezüstérmes lett.

Február 11-én szülői értekezletet tartottunk a tanköteles korú gyerekek szülei részére. Széleskörű tájékoztatást kaptak a szülők az óvodapedagógusok által elvégzett iskolai képességszint-felmérések eredményeiről, valamint a beiskolázás törvényi elvárásairól. A hangsúlyt a következőkre helyeztük:

Az iskolára való alkalmasság a belső érés + családi nevelés + óvodai nevelés eredménye. Az iskolaérettség kritériumai: testi + lelki + szociális érettség, amely mindegyike szükséges a sikeres iskolakezdéshez!

A szülők jogaikról is tájékoztatást kaptak, hogy milyen lehetőségekkel élhetnek abban az esetben, ha nincs egyetértés az óvoda és a szülők között a beiskolázással kapcsolatban. Várjuk a Nevelési Tanácsadó szakvéleményeit ezen esetekről, hogy az érintett gyermekek megkezdhetik-e iskolai tanulmányaikat szeptembertől.

A nyílt napok bepillantást engednek az intézményünk mindennapjaiba; a szülőket bevonjuk a különböző intézményi programokba. Farsangi bálunkat február 12-én nyílt formában szerveztük, ami nagyon jó hangulatban telt a szülők-gyerekek-dolgozók nagy örömére. Minden csoportszoba varázslatos hangulatot öltött a gyerekek és a dolgozók szorgalmát, kreativitását dicsérve. Még a bölcsisek is részt vettek a bemutatkozáson, amit az étteremben tartottunk.

Március 4-én a Kultúra Háza meghívására *„Köszönjük-est”*-en vehettek részt intézményünk dolgozói. Szeretnénk köszönetünket kifejezni a kitűnő szervezőmunkáért!

Március 7-én a nyugdíjasokat örvendeztette meg az Aprófalva csoport egy tavaszi műsorral, amely nagy sikert aratott a közönség körében.

Mindezen munka közben a nevelőtestülettel közösen az összes intézményi dokumentumot átdolgoztuk, a törvényi változásoknak kötelezően előírt módosításoknak megfelelően, melyet a Fenntartó elfogadott és jóváhagyott. Kinyomtatva a vezetői irodában hozzáférhető a szülők számára. A szabályzatok

elfogadása és jóváhagyása a Szülői Szervezet elnökének bevonásával történt. Az Alapító Okirat, a Pedagógiai Program, a Szervezeti és Működési Szabályzat, a Munkaterv, a Házirend és a vezetői pályázat is nyilvános, ugyanígy hozzáférhető a szülők számára.

Nevelés nélküli munkanapjaink a 2015/2016-os nevelési évben a következőképpen alakulnak:

A törvény öt napot biztosít, de intézményünk ebből hármat szeretne igénybe venni. Kérjük a Tisztelt Szülőket, szíveskedjenek gyermekeik elhelyezését ezeken a napokon megoldani! Köszönjük szépen az együttműködést!

1. 2015. ősz: Oktatási Hivatalban és partner óvodában voltunk.
2. 2016. április 22.: nevelési értekezlet.
3. 2016. június 17.: szakmai program.

Az óvodapedagógusok folyamatosan dokumentálják a gyermekek fejlődésének nyomon követését. A gyermekek értelmi, érzelmi, akarati életének, valamint beszéd-, hallás-, látás-, mozgásfejlődésének megállapításait, méréseit adatokkal rögzítik. A fejlesztési javaslatokat, megállapításokat az óvoda a szülők rendelkezésére bocsátja, a megtekintés tényét a szülőnek aláírásával igazolnia szükséges.

A gondozónők a bölcsődében is alapos odafigyeléssel vezetik a gyerekekről a fontos adatokat, információkat. A szülőkkel, védőnővel, gyermekorvossal, valamint a fejlesztésben részt vevő szakemberekkel rendszeresen konzultálva és szorosan együttműködve, mindent megteszünk az intézményünkbe járó gyermekek optimális fejlődése érdekében.

A gyermekvédelmi feladatok ellátása a vonatkozó jogszabályok alapján történik. Együttműködésünk a Gyermekjóléti Szolgálattal és a jelzőrendszer további tagjaival rendszeres. Az esetmegbeszéléseken *Andrejkáné Dalman Szilvia* gyermekvédelmi felelős vesz részt. A beszámolási kötelezettségnek eleget teszünk.

A fejlesztő foglalkozások, logopédiai foglalkozások eredményesen működnek intézményünkben. E szakemberekkel rendszeresen egyeztetünk a gyerekek fejlettségi előrehaladásáról, valamint szülői értekezletekre is meghívjuk őket, a szülők tájékoztatása érdekében.

Az elmúlt félév során 12 tanköteles korú gyermek járt logopédiára, pösze-ség-terápiára. A gyermekek közül né-gyen heti egy alkalommal, nyolcan heti két alkalommal vettek részt a fejlesztésen. A fejlesztés eredményeit tekintve hat gyermek részben, négy gyermek keveset, kettő pedig lényegesen javult. A logopédiai terápia eredményessége igen nagy mértékben múlik azon, hogy az otthoni gyakorlásra mekkora hangsúlyt tudnak fektetni a szülők. A fejlesztő munka a pszichikus funkciók fejlesztésére, a sérült funkciók korrekciójára, a hiányzó készségek elsajátításának segítésre irányul. Mikrocsoportos szervezésben a gyermekek egyéni sajátosságait figyelembe véve történik. A fejlesztés célja, hogy megelőzzük, vagy csökkentsük a várható

tanulási és beilleszkedési nehézségeket, megelőzzük a kudarcok kialakulását. A foglalkozások hangulata játékos, kreatív, ugyanakkor a gyermekek feladathelyzetbe illeszthetőségének és a feladattartás kialakulásának támogatására törekszik. A félév során a foglalkozáson 3-4 fő vett részt keddenként, heti rendszerességgel. A második félévre két fő előjegyzett várakozik.

A térítésmentes hittan foglalkozások a hetirend alapján történnek. A gyerekek szívesen vesznek részt ezeken a foglalkozásokon.

A néptánc foglalkozásokat Vargáné Dobó Katalin szervezi programjainkba, ünnepeinkbe beépítve.

A Szenzoros Integrált Terápiát *Tóth Gézáné Marcsi* végzi intézményünkben, rendszeresen magas szakmai színvonalon, a Nevelési Tanácsadó szakvéleménye alapján. A foglalkozásain alkalmazott kitartó, kidolgozott tematikára épülő szakmai munkája eredményeként a gyerekek fejlődése szemmel látható. A gyógytestnevelés és nagytorna foglalkozások a kialakított csoportrend szerint szerveződnek. A gyógytestnevelés sajátos foglalkozás, a testnevelés speciális területe, amelynek során a testnevelés mozgásanyagával dolgozunk, prevenciós (megelőző) és rehabilitációs (kialakult degeneratív elváltozás javítása) jelleggel. A Mesterpedagógus Portfólióban megfogalmazott elvárások megvalósítása az innovációs és fejlődési terv alapján, a gyógytestnevelés foglalkozások keretében történik. A hetente egyszer minden csoport nagycsoportosainak és egyéb életkorú gyerekeknek megtartott foglalkozás során a kondicionális képességek: izomegyensúly, erő, állóképesség, hajlékonyság és *koordinációs képességek* (izomérzékelés, testséma, testfogalom, téri tájékozódó képesség, testtudatos mozgás) fejlesztése történik. A gyógytestnevelés foglalkozásokra az ősz folyamán mozgásszervi vizsgálatot végeztem minden nagycsoportos gyermeknél, amelynek során felmértem és táblázatba rendezve összesítettem a kondicionális képességek eredményeit. Az eredmények tükrében összesített értékelést készítettem, hogy a felmért gyermekből hány fő milyen fejlesztést igényel kiemelten az alábbi területeken:

- Egyensúlyérzék
- Reakciókészség (kézérintés)
- Hajlékonyság
- Helyből távol ugrás

- Hasizom fejlesztés (felülés)
- Hátizom fejlesztés (pillangó-könyökérintés)
- Állóképesség fejlesztés (futás, dinamikus gyakorlatvégzés)

A foglalkozásokat mikrocsoportos fejlesztésben egészíti ki a mozgáskoordináció-javítás és lúdtalp ellen ható torna egyéni fejlesztésekkel, a Nevelési Tanácsadó és a szakorvosi beutalók alapján.

Légzésfejlesztő gyakorlatok, mobilizáló gyakorlatok (ízületi mozgáshatárok megtartása vagy kiszélesítését szolgáló gyakorlatok, valamint az ízületet mozgató összes izom megnyújtását szolgáló gyakorlatok (amelyekkel kontrakúrákat lehet oldani), relaxáló gyakorlatok és korrekciós gyakorlatok (szimmetrikus gyakorlatok – a helyes testtartás kialakításához) egészítik ki a foglalkozásokat. Tavasszal elkezdődnek a Fit-Ball és Nordic Walking foglalkozások is. Ezeken 30 fő gyermek vesz részt, csoportszervezésben.

A szülőkkel, védőnővel, gyermekorvossal, valamint a fejlesztésben részt vevő szakemberekkel rendszeresen konzultálva és szorosan együttműködve mindent megteszünk az intézményünkbe járó gyermekek optimális fejlődése érdekében.

Az óvodapedagógusi minősítések és a tanfelügyeleti ellenőrzések a 2015/2016-os nevelési évben a következőképpen alakulnak:

A minősítéseket a következő időpontokban sikerült megszerezni:

Galambos Lászlóné – Mesterpedagógusi minősítés, 2015. november 13.

Andrejkáné Dalman Szilvia – Pedagógus II. minősítés, 2016. február 11.

Vargáné Dobó Katalin – Pedagógus II. minősítés, 2016. március 8.

A tanfelügyeleti ellenőrzés az Oktatási Hivatal részéről májusban lesz.

Március hónapban új zászlókat helyeztünk ki intézményünkre.

A játszóudvaron, a gyerekek nagy örömére, dzsungel villa komplex csúszdás fa mászóka telepítése történt. Szeretnénk megköszönni a Városgondnokságnak a munkáját, amelyet a játék telepítéséhez biztosítottak.

Zöld Óvoda lévén figyelünk a természet védelmére és megóvására. A karácsonykor kapott gyökeres fenyő kiültetésre került a játszóudvarunkra.

Március 10-én minden szülő számára szülői értekezletet tartottunk a bölcsődében és az óvodában is. Ezen féléves értékelésre került sor. A szülők számára hangsúlyoztam, hogy **intézményünk fenntartójával, a Balatonkenese-Küngös Község Intézményfenntartó Társulással** kapcsolatunk kölcsönösen jól működik, amelyet a támogató és segítő szándék jellemez. *Tömör István* és *Szabó Gergely* polgármester úrral, valamint a képviselőtestülettel törekszem a rendszeres kapcsolattartásra, a megfelelő információcserére. Intézményünk működésének feltételeit maximálisan a törvényi előírásoknak és a szakmai elvárásoknak megfelelően biztosítják. **A szülőkkel való kapcsolattartás kiemelt helyet foglal el intézményünk életében**. **A Házirend** célja, hogy biztosítsa a törvényes működést, építve a szülők elvárásaira, jogaira, kötelezettségeire a gyerekek mindenekfelett álló érdekeit szem előtt tartva. A Házirend betartása a gyerekek zavartalan ellátása valamint az eredményes együttműködés érdekében **kötelező**! Ezúton is kérem, mindenki törekedjen a benne foglaltak betartására!

A nyári zárás rendje

Intézményünk 2016. augusztus 8-tól 2016. augusztus 31-ig zárva tart. (Ekkor történik a szabadságok kiadása, a takarítás, fertőtlenítés, festés, karbantartás stb.) **Első nyitvatartási nap: 2016. szeptember 1.**

Gyermeklétszámok – csoportok

Gyermeklétszámunk kiegyensúlyozott, növekvő tendenciát mutat. Az óvodai csoportokba átlag 26 fő jár, a bölcsődében is maximális 12 fő gyermek van.

A családi nevelés kritériumait, alapvető jogait tiszteletben tartjuk. A kapcsolattartás célja a szülői ház és az intézmény közös munkájának elősegítése. A mindennapos találkozások mellett más formákkal is erősítjük az együttműködő, támogató kapcsolat elmélyülését. Egy nevelési év során három alkalommal tartunk szülői értekezletet, melyeket az éves munkatervben meghatározva, szükség szerint rendkívüli alkalmakkor is megtartunk. A szülői értekezletek témái mindig elsősorban az adott gyermekközösséghez kapcsolódó dolgok, ugyanakkor a nevelési év feladatairól is szólnak. A nevelési év során egy-egy alkalommal előadásokat tervezek a szülők számára, ahol gyermekorvos, pszichológus, neveléssel-fejlesztéssel foglalkozó szakemberek lesznek a meghívott vendégek.

Ezúton szeretnék köszönetet mondani a munkánkat segítő szülőknek! Kaptunk madáreleséget, udvarrendezésben segítséget, valamint az udvari kerékpárok javítását, hogy a gyerekek számára újra használhatóak legyenek.

Az óvodapedagógus kolléganők a nevelési év programjainak tükrében évszakbeszámolókban összegezték az elért eredményeinket és előremutatást adtak a várható tavaszi programokról.

Változások várhatóak a személyi feltételekben. *Mórocz Csabáné Rózsika* 40 év után nyugdíjba vonul, március 17-én dolgozik utoljára. Szintén nyugdíjba megy *Volein Erzsébet* bölcsődei dajka néni, 2016. június elején. Szeretve tisztelt kolléganőinket ünnepélyes keretek között 2016. június 4-én, 9 órakor tartandó évzárónkon búcsúztatjuk nyugdíjba vonulásuk alkalmából.

A Csipet-csapat csoportban *Tóth Gézáné Marcsi* óvodapedagógus kolléganője március 16-tól *Hujber Zsófia* óvodapedagógus lesz.

Juricsné Ivanics Brigitta pedagógiai asszisztens minden csoportban együttműködve segíti a nevelőmunkánkat. A bölcsődében 2016. március 10-től 2017. február 28-ig kisgyermeknevelő munkakört lát el *Markóné Cziráki Mária*. Udvarosként *Balázsné Kurucz Ágnes* segíti a munkánkat; jelenleg mint közfoglalkoztatott dolgozik. Keze munkáját dicséri udvarunk rendje kertünk szépsége.

Március 15-én nemzeti ünnepünk méltó megünneplésében az Aprófalva csoport gyermekei adtak magas színvonalú műsort. Kerti Teréz pedig verset mondott.

Bizakodva tekintük a jövő felé, hisz az intézmény dolgozóival mindent megteszünk a gyermekek fejlődése érdekében!

Köszönetet szeretnék mondani valamennyi dolgozónknak a kitartó, szeretetteljes munkájáért!

Galambos Lászlóné
intézményvezető

ÓVODAI, BÖLCSŐDEI BEÍRATÁS A KIPPKOPP ÓVODA ÉS BÖLCSŐDÉBEN

Tájékoztatjuk a Kedves Szülőket, hogy óvodai, bölcsődei beíratást tartunk.
A beíratás helye: **Kippkopp Óvoda és Bölcsőde**, 8174 Balatonkenese, Balatoni út 63.

A beíratás időpontjai:
2016. április 11. hétfő — 6:30-17:00
2016. április 12. kedd — 6:30- 15:30

A Nemzeti Köznevelésről szóló 2011. évi CXC. törvény 2015. szeptember 1-jétől hatályba lépő rendelkezése szerint három éves kortól kötelező az óvodai nevelés. A gyermeknek abban az évben, amelynek augusztus 31. napjáig a harmadik életévét betölti, a nevelési év kezdőnapjától legalább napi négy órában óvodai foglalkozáson kell részt vennie. ***Ez a kötelezettség azon gyermekekre vonatkozik, akik 2013. szeptember 1. előtt születtek, és még nem járnak óvodába.***

Minden érintett Kedves Szülő jelentkezését várjuk, aki a balatonkenesei Kippkopp Óvoda és Bölcsődébe kívánja hozni gyermekét a következő nevelési évben!

Szeretettel várjuk intézményünkbe a küngösi gyermekeket is!

Előzetes információkérés az intézmény vezetőjénél lehetséges: **Galambos Lászlóné**,
Kippkopp Óvoda és Bölcsőde, 8174 Balatonkenese, Balatoni út 63. Telefon: 0688/574-803
E-mail: kippkoppovi@invitel.hu

Bolyongás II.

Késore jár, némákká váltak az utcák s sötétté a házakon
A virágoktól díszes ablakok.
Ma már a kis kocsmákból sem szűrődnek ki, mint egykoron,
Az örömteli s szerelmes ősi magyar dallamok.
Sétálva a jól ismert utcákon s tereken egyre arra gondolok,
Mitől is vált ily kiessé az én imádott városom.
Köddé váltan tűntek el az oly boldog tegnapok, s lettek helyettük
A szomorú s bizonytalan holnapok.

Lassan magam is félem az ismeretlen elkövetkező holnapokat,
Látván az utcákon a megfáradt, mosolytalan arcokat.
Vajh hová is lettek az együvé tartozás s a szeretet érzései,
A kölcsönös tiszteletadás aprócska jelei?
S miért is érez kéjes örömet, ki fokozhatja embertársainak kínjait?
Ő talán nem is magyar, s így éli ki ferde vágyait.
Néki miért érdeke, hogy másoknak mi járna, azt tőlük elvegye,
S nékik bizonytalanná váljon a mindennapok kenyere?

S én az elhanyagolt utakon járva egyre csak azokra gondolok,
Kiknek az éjszakában gyomra az éhségtől korog.
Kiknek házaikon kora este is sötétek maradnak az ablakok,
S üres asztalukon csak egy csonka mécses fénye ragyog.
Felettük a kémény sem füstölög, hisz a kályhában tűz nem lobog,
S náluk nincsenek virágoktól díszes ablakok.
Az éjszakai égbolton szégyenükben felhők mögé bújnak a csillagok,
Látván, mily mélyszegénységben élnek véreink,
Az egykoron oly büszke magyarok!

Id.M.S.

Mit tanulnak a diákjaink?

(Jogok és kötelességek)

Mindig érdekelt a történelem. Különösen szívesen olvastam a XX. századról: az I. világháború majd Trianon, a Horthy-korszak, a II. világháború, azt követően az 1956-os forradalom és szabadságharc – melyet már kis sráckénti megéltem – történelméről. Az épülő szocializmus és a kommunizmus hazug ígéreteinek évtizedei, a Kádár-korszak, végül a legújabb kor, a rendszerváltás mintegy huszonöt éve. Talán azért is érdekelt ez utóbbi száz év, mert meghatározta a mi generációnk életkereteit is.

Nemrég egy gondolatom támadt. Tekintve, hogy már igen régen olvastam iskolai tankönyveket, megkértem történelem-földrajz szakos képviselő társamat: szívesen átlapoznék egy hetedikes és nyolcadikos történelemkönyvet. Milyen a tematikája, mit tanítanak mostanában a kamaszodó fiataloknak?

Jurcsó tanár úr kezembe adta a két tankönyvet, melyeket örömmel olvasgattam és lapozgattam. Nem a hivatásom-szakmám a tanítás, de véleményem, meglátásom lehet és van is, ezt osztom meg ezúttal a kedves kenesei olvasókkal.

A tankönyvek tematikája szerintem jó, a tartalom, a feldolgozást segítő kérdések, illetve instrukciók célszerűek, átgondoltak. Az arányok is megfelelőek, jól segítik a memorizálást és lényeglátást a fontosabb események, dátumok, történelmi nevek vastagon szedése; különösen tetszett a sok illusztráció. A képek, rajzok nyilvánvalóan segítik a diákok számára a szükséges rögzítést, olykor egy fénykép, egy arc, egy esemény-kép felidézése évtizedekre megmarad.

Szóval mindkét könyvet elégedetten lapozgattam, s a következtetés, a kívánságom csak annyi: sajátítsanak el minél többet, majd raktározzák és bővítsék ismereteiket ezek a tizenéves lányok és fiúk. Aligha tévedek, amikor azt gondolom – a matematika, magyar és más fontos tantárgyak mellett –, a történelem is alaptárgy. Azt tartják, hogy aki a múltat nem ismeri, annak jövőképe sem lehet. Márpedig itt a fiataljaink, és szélesebb összefüggésben az ország jövőjéről van szó. A tanult, képzett és igyekvő, céltudatos diákoknak lesz esélyük megállni a helyüket az életben.

Aztán a nyolcadikos történelemkönyv végére érve, az utolsó fejezet egy kicsit meghökkentett. Nem is tudom szó nélkül hagyni. Érdemes talán erről egy kicsit együtt gondolkodni szülőkkel-nagyszülőkkel és tanárokkal is. Tudom persze, hogy lesznek olyanok, akiknek eltér a véleményük: tipikusan a konzervatív – liberális felfogás ütközik ezúttal.

Az utolsó rész már állampolgári ismereteket foglal össze, a 47. fejezet címe pedig: *Az állampolgárok alapvető jogai és kötelességei*.

Önmagában a témakör természetesen helyeselhető, de az aránytalanság elképesztő, és szerény, de nem mértékadó véleményem szerint a sorrendiség is elhibázott. A fejezet mintegy négy oldala részletesen tárgyalja A-tól F pontig a gazdasági, a politikai, a szabadságjogokat, a szociális, kulturális, végül pedig a gyermek- és diákjogokat. Mindezt a teljes négy oldalból mintegy három és fél oldalon, idézve és levezetve *Az emberi jogok egyetemes nyilatkozatá*ból!

Aztán egy szűk harmadnyi oldal megemlíti, hogy *„Az állampolgárnak a jogai mellett kötelességei is vannak”*. Adózás, a honvédelmi kötelezettség, a törvények betartása; a szülők kötelesek gondoskodni gyermekeikről, azok taníttatásáról, neveltetéséről; valamint a környezet megóvása.

Micsoda aránytévesztés! A sorrend pedig – hm…? A fiatalabb generációkra minden bizonnyal jobban hatott a liberális világfelfogás, a média nyomasztó hatása. Az idősödő és konzervatív (értékőrző) nézetet vallók szerint viszont a teremtői és hosszútávon fenntartható, méltányosabban működő világrendben az első a célok kijelölése, a feladatok meghatározása és a kötelességek teljesítése. Iskolában, munkahelyen és családban egyaránt. Egy gyerek-diák tanuljon tehetsége szerint szorgalmasan, igyekvőn, tanári-szülői segítséggel, de elvárásokkal is. A kezdetektől formálódó felelősségérzettel. Egy felnőtt dolgozzon, keressen pénzt, adózzon, álljon helyt családban, munkahelyen és a közéletben. Ennek talaján, ezt teljesítve lehet gyakorolni a jogokat, élni a megnyíló lehetőségekkel. Egy ép érzékű, szolidáris társadalom képes eltartani a betegeket, öregeket, a magukról gondoskodni nem tudókat – ez nyilvánvaló kötelessége. Mindenki más számára viszont az előbbi sorrend, valamint a jogok és kötelességek egyensúlya, párhuzamos megvalósulása lehet követendő és támogatásra érdemes. Az erre való felkészítést már gyerek- és diákkorban személyes, jó példával és a tankönyvekben is érdemes elkezdeni.

Remélem és szívből kívánom, hogy a kenesei gyerekek tanuljanak és tudjanak minél többet. Legyen belőlük mosolygó és készséges eladó, értékes szakmunkás, sikeres vállalkozó és néhányukból magasan képzett értelmiségi. Ki-ki tehetsége, érdeklődése, igyekezete és lehetősége szerint. Állja meg a helyét mindegyikük, legyen a szűkebb és tágabb közösség hasznos, megbecsült tagja. Olyan, aki majd felelősséggel teljesíti kötelességeit és méltón tud élni a jogaival is.

Dr. Tábori György
képviselő
a Kulturális Bizottság elnöke

Éves közgyűlés a kikötőnkben

A 2016-os esztendőben Horgászegyesületünk vezetése február 27-re tűzte ki az éves közgyűlés időpontját, délelőtt 9 órára. Sokan az ország különböző részeiről, sőt volt, aki az ország határain túlról érkezett, éppen emiatt már a meghívónkban is – az előírt törvény szerint – kettős időpont szerepelt, miszerint ha az első megadott időpontra nem érkezik meg tagságunk 50%-a, akkor a megjelentek létszámától függetlenül egy óra eltelte után megtarthatóvá válik a közgyűlés. Ez most is így történt.

Természetesen az egyórai várakozás sem vált unalmassá, hisz az egymást rég nem látott barátok, horgász- és vitorlástársak éltek a lehetőséggel, s közös kávézás, pogácsafogyasztás mellett vidáman idézték fel az előző esztendő emlékezetes perceit. Pontban 10 órakor megkezdtük közgyűlésüket, melynek első pillanatában egyperces néma felállással emlékeztünk meg az elmúlt esztendőben elhunyt sporttársainkra, barátainkra. Majd megválasztásra kerültek a jegyzőkönyv vezetésére s annak hitelesítésére felkért személyek, valamint a tagság elfogadta a napirendi pontokat is. *Tóth Csaba* elnök úr évértékelő beszámolója a tőle megszokott alaposságával és pontosságával még vitára sem adott okot. Természetesen tagságunk is egyhangúlag elfogadta azt. A kötelező statisztikai adatok felsorolása után külön kiemelte, *„örömmel tapasztalta, hogy Egyesületünkben egyre nő a száma a baráti társaságok által kezdeményezett rendezvényeknek, s egyre több arccal találkozhat azokon”*. A 2015-ös betervezett fejlesztések egy kivételével (iszapcsapda) elkészültek, s a rendezvények is sikeresen lebonyolításra kerültek. Még egy fontos bejelentést kiemelnék az ismertetései közül: ugyanis tagjai lettünk a BHSZ-nek, illetve rajtuk keresztül a MOHOSZ-nak, így az állami jegyeket tagjaink továbbra is helyben vásárolhatják meg. Alapszabályunk első oldalát a törvényi előírásoknak megfelelően módosítottuk. Az elnök úr ismertette a 2016-os munkatervet, amely elsősorban területünk szépítését s a felújításokat foglalta magába, valamint az elmaradt iszapcsapda kivitelezését. Gazdasági felelősünk alapos felkészültségről tett tanúbizonyságot, ugyanis *Vajda Béla* úr a kivetítő segítségével tette érthetőbbé a reánk zúdított számok s végösszegek özönét, amit tagságunk is elfogadott. A Felügyelő Bizottság elnöke, *Árvay László* úr is ismertette ellenőrzéseiket, amelyek pozitív eredménnyel zárultak. A Fegyelmi Bizottság elnöke, *Bárdosi Attila* úr békés s csendes esztendőről számolt be. Egyetlen tagtársat kellett törölni nyilvántartásunkból, kötelezettségszegés miatt. Ezeket követően a vezetőség javaslatára *Bors József* horgász- s vitorlástársunknak nyújtotta át az elnök úr az Egyesület köszönő és elismerő oklevelét az aktív társadalmi munkájáért, amit ezúton is köszönünk.

Tagságunk minden beszámolót egyhangúan elfogadott. A vegyes ügyek legkiemeltebb részévé vált egy meleg vizes zuhanyzó létesítésének feladata, végül a tagság a vezetőséget bízta meg ennek megvalósításával.

Közgyűlésünk bezárása előtt, gondolván a vezetőség megbízatásának lejártára – amely időpontja 2017 tavasza lesz – megválasztásra kerültek a Jelölő Bizottság tagjai is: *Veszely Géza* úr, *Bors József* úr és *Sebesi Sándor* úr személyében. Feladatuk a tagságunkkal való egyeztetés az esetleges új személyekről illetve személycserékről a vezetőségben.

Köszönet illeti *Tóth Csabáné*, *Sebesi Sándorné* és *Mészöly Sándorné* horgászfeleségeket a büfé üzemeltetéséért.

Tisztelettel: **Id. Mészöly Sándor**
A Kenesei Horgászegyesület alelnöke

Jó volt újra látni s megölelni lényeteket,
S megszorítani baráti kezeiteket.
Elhozott hozzánk hiánytalanul a tavasz
Istennek hála mindnyájótokat.
Erős érzés bennünk a Balaton s a természet
Iránti tisztelet s szeretet,
Ez az a szoros kötelék, amely összefogja
S eggyé kovácsolja a szíveteket.

Vállalkozása van? Szolgáltatást végez?
Május 15-ig jelentkezhet a Balatonkenesei Hírlap ingyenes Cégkeresőjébe!
A Cégkereső várható megjelenése a 2016. évi júniusi szám.
Részletek a 29. oldalon, vagy ha kérdése van, keressen minket:
személyesen a Kultúra Házában, 8-16 óra között;
e-mailben: balatonkenesehirlap@gmail.com;
telefonon: 30/837-18-53.

Báloztak és kolbászt töltöttek, de az edzések sem maradtak el

A Balatonkenese Sport Club márciusban sem unatkozott. Túl vannak egy sikeres Sportbálon, dobogósok lettek az MH Rekreációs, Kiképzési és Konferencia Központ által szervezett kolbász- és hurkatöltő versenyen, de a lazítás mellett természetesen az edzések is folytatódtak.

Az elmúlt egy hónapban a labdarúgók tovább folytatták a felkészülést a tavaszi szezonra. Sajnos a felnőtt és az ifi csapat nem tudta megkezdeni a bajnokságot, mivel az ideiglenesen otthont adó balatonfőkajári pálya a sok eső miatt nem volt alkalmas a játékra.

A „Bozsikos" korosztály március 21-én kezdi meg a tavaszi Bozsik-fesztivál és torna sorozatot.

A focihoz kapcsolódik még, hogy sajnálatos módon legutóbbi cikkünkből az U11 csapat játékosainak a felsorolásakor *Puskás Gergő* neve lemaradt. Elnézést kérünk a bakiért!

A fitnesz edzéseken Deák Kitti továbbra is várja minden csütörtökön 18:00 órakor a sportolni vágyókat a Kultúra Házában.

Karate edzéseken hétfőn és szerdán 16:30-kor várják a mozogni vágyó gyerekeket és szüleiket is.

A BSC március 5-én rendezte meg a már hagyományosnak mondható „Sportbált". Sikerét mutatja, hogy megtelt az MH RKKK étterme: több mint 200 sportoló, családtag, illetve sportolást kedvelő vagy támogatni kívánó vendég vett részt a rendezvényen.

Köszöntőjében *Zubor Zoltán* elnök kiemelte: a Sport Clubnak van mit ünnepelnie az új szezon előtt, hiszen az elmúlt esztendő az egyik legsikeresebb évük volt. Beszédét azzal az ígérettel zárta, hogy a jövő évi bálon újabb sportágakat fog bejelenteni és az egyesület még több embert állít majd fel a fotelekből.

A bált idén *Jurcsó János* balatonkenesei önkormányzati képviselő nyitotta meg. Beszédében méltatta az egyesület elmúlt évi eredményeit, a fejlesztéseket, valamint szót ejtett az infrastrukturális és szervezeti változásokról. Hangsúlyozta: az egyesülethez egyre több településről csatlakoznak a sportolni vágyók, így összeköt embereket, településeket, akárcsak az évente megrendezésre kerülő bál. A szervezők évről évre meglepetés műsorral is kedveskednek a vendégeknek. Az idei produkció nagy sikert aratott: a *Gad Band* ütős együttes interaktív dobshow-ját láthatta a közönség. A bálon a *Vokál Akkord Band* kiváló zenéjére táncolhattak a vendégek.

Március 12-én az MH RKKK adott otthont az *„Akarattyai Disznóságok"* elnevezésű rendezvénynek, melynek keretében hat csapat mérte össze tudását kolbász- és hurkatöltésben: Balatonkenese Város csapata, Balatonakarattya csapata, az MH RKKK csapata, a Katonai Sajtó csapata, az MH vitéz Szurmay Sándor Budapest Helyőrség Dandár csapata és természetesen a Balatonkenese Sport Club csapata. A zsűri tagjai Balatonkenese és Balatonakarattya polgármestere és alpolgármesterei voltak. A zsűri elnöke Gulyás Károly, a Magyar Nemzeti Gasztronómiai Szövetség alelnöke volt. A BSC csapata frenetikus receptjével, valamint kolbász- és hurkatöltő tudásával az előkelő második helyet szerezte meg a versenyben. A csapat tagjai: *Vajda Béla* „Íz mester", *Kerekes-Bór Ferenc*, *Márkus Barna*, *Kiss János* és *Zubor Zoltán* voltak.

Labdarúgó mérkőzések:
Csabrendek FC – Balatonkenese SC
(március 27. 14:00 óra, Csabrendek)
Balatonkenese SC – Pápateszér SE
(április 3. 16:00 óra, Balatonfőkajár)
Ősi PSK – Balatonkenese SC (április 10. 16:00 óra, Ősi)
Balatonkenese SC – Tihany FC
(április 17. 16:00 óra, Balatonfőkajár)
Csopak SC – Balatonkenese SC
(április 24. 16:00 óra, Csopak)
Balatonkenese SC – Nemesvámosi LSE
(május 1. 16:30 óra, Balatonfőkajár)
Tótvázsony SE – Balatonkenese SC
(május 8. 16:30 óra, Tótvázsony)
Szentantalfa NVSE – Balatonkenese SC
(május 15. 16:30 óra, Szentantalfa)
Badacsonytomaji SE – Balatonkenese SC
(május 21. 17:00 óra, Badacsonytomaj)
Balatonkenese SC – Magyarpolány SE
(május 29. 17:00 óra, Balatonfőkajár)
Nemszalók SE – Balatonkenese SC
(június 5. 17:00 óra, Nemesszalók)

Köszönet támogatóinknak: Hydrodynamic Kft, Katica Pékség, Álich Tibor autószerviz, Vegyeske, Gyuricza Attiláné Virágbolt, Hotel Marina Port.

SÉ

Fotókiállítás a Kultúra Házában

Csodálatos dolog a fotózás. Előkapjuk a telefonunkat, és pillanatok alatt megörökíthetjük a körülöttünk lévő világot. Természetesnek vesszük és nem gondolunk arra, micsoda fejlődésen ment keresztül ez a fantasztikus találmány. Az emberiséget ősidők óta foglalkoztatta, hogyan lehetnek embereket, tájakat, a világot megörökíteni. Az ősember barlangrajzokon hagyott üzeneteket, a fáraók korában kőbe vésték a fontos embereket és eseményeket. A fejlődés haladásával egyre tökéletesebb rajztechnikát alkalmaztak. Majd a hiteles ábrázolást a festészettel érték el. A felgyorsult élet és a nyomtatás felfedezése újabb, gyorsabb eljárásokat követelt és egyre többen kezdtek gondolkozni a gyorsabb, tökéletesebb képkészítési eljárások kifejlesztésén. Így fedezték fel a fényérzékeny anyagokat és a camera obscura továbbfejlesztésével a fényképezőgépet. A technika fejlődésével egyre többen részesülhettek a fotózás csodájában. Kezdetben a fotózás persze rendkívül bonyolult vegyi és optikai ismereteket követelt, hogy jó képet lehessen alkotni. A bonyolultságot fokozta, hogy a kidolgozást csak teljes sötétségben lehetett elvégezni.

Nekem szerencsém volt, mert gyerekkorom óta foglalkozom a fotózással, és szakmának is ezt választottam. A fotózás fejlődésére jellemző, hogy szinte évente jöttek az új technikák, ezért állandóan tanulni kellett. Óriási fordulatot hozott az elektronika fellendülésével megjelenő digitális technika, mely végül lehetővé tette, hogy a telefonunkkal is tudjunk fényképezni.

A Kultúra Házában látható kiállításomon minden technikával készült képpel találkozni lehetett.

Debrecenyi István

Fotó: Ritter József

Biztonságosabb parkoló

Régi problémát sikerült megoldani a közelmúltban: néhány fém védőkorlát beszerelésével biztonságosabbá vált a parkoló a Bakó József utca elején, a Posta épülete mellett. Az eső után gyakran vízzel teli elvezetőt eddig semmilyen eszköz nem védte, így meglehetősen balesetveszélyes volt – különösen sötétben. A kivitelezésért köszönet a Városgondnokság dolgozóinak!

Fotó: Pap Zsuzsanna

Polgárőrök a kultúra színpadán

Örömmel és büszkén tudósítunk arról, hogy a Balatonkenesei Polgárőr Egyesület táncos lábú tagjai 2016. február hónapban – hazánkban egyedülállóan – country táncversenyeken vettek részt.

A többségében polgárőrökből álló Conestoga Country Linedance (CCLD) verseny tánccsoport (7 fő) a WILD EAST FEST (WEF) nemzetközi katalán táncversenyen saját koreográfiával mutatkozott be, pontosan 2 évvel az után, hogy a francia Conestoga Country Club volt alelnöke (*Kuttler Thierry*) és egy tagja (*Kuttler Anita*) megalapította Magyarországon, Balatonkenesén lelkes új – polgárőr – tagokkal a CCLD tánccsoportot. A WEF arénában bátran megmérettettek és ott lehettek a country, a katalán táncos élet legjobbjaival, és leghíresebbjeivel, mint a világhírű brazil Montana Country Show, amelytől sok dicséretet és elismerő szavakat kaptak az elmúlt két évben végzett hatalmas munkáért.

A CCLD tánccsoport (17 fő) az VIII. Országos Linedance és Country Fesztiválon (OLCF) a budapesti Tungsram Sportcsarnokban tartott rangos hazai versenyen a délutáni csapatbemutató műsoráért serleget és Emléklapot kapott, és az este folyamán megrendezett katalán táncversenyen pedig a nagyszerű III. helyezést érte el.

A csapat táncosai büszkén viselték ruháikon a Polgárőrség szép kék jelvényét, és Balatonkenese város címerét!

A sikeres fellépésekért a táncos polgárőrök – *Kuttler Thierry* csapatvezető, *Kuttler Anita* koreográfus, *Tóth Árpádné Marcsi*, *Tóth Árpád*, *Zsednai Attila* – és a tánccsoportból *Császár Györgyi*, *Kálmán Éva*, *Tóthné Piroska* sok-sok köszönetet érdemelnek. Ők azok, akik időt, energiát (sem anyagiakat) nem sajnálva, teljes szívvel és lélekkel mindent megtettek, hogy büszke lehessen polgárőr egyesületünk, és Balatonkenese város egésze a Conestoga Country Linedance csapatra, melynek nevét méltán öregbítették, a nemzetközi és az országos versenyen való részvétellel.

Kuttler Anita
koreográfus

CD-bemutató a Kultúra Házában!

A SZIVÁRVÁNY NÉPDALKÖR

szeretettel meghívja Önt és Kedves Családját
CD lemezbemutató koncertjére,
2016. április 3-án, vasárnap délután 15 órára,
a Kultúra Házába.

Várunk minden érdeklődőt!

Végre süt a Nap!

A szép idő meghozza a kedvet, hogy kimozduljunk a házból, lakásból, hogy sétáljunk, kertészkedjünk, ne csak a „muszáj” dolgokat végezzük el.

A jobb idő hat a bűnelkövetési szándékkal útra kelőkre is. A hosszabb nappalok több időt adnak a terepszemlére, szándékuk megvalósítására. A tavaszi munkálatok, a szomszédba „átlépek”, a nyitott ablak, nyitott ajtó szinte ***vonzza a besurranókat***, akik pillanatok alatt fordulnak meg a lakás helyiségeiben, hogy a hazaérkezéskor letett táskát, pénztárcát, asztalon heverő mobil telefont, laptopot magukhoz vegyék, nem kis bosszúságot, de főleg kárt okozva nekünk ezzel. Az este kivilágított lakás ablakain át jól követhető a benntartózkodók mozgása, a besurranásra alkalmas pillanat kiválasztása. – Ezt használta ki az a besurranó páros is, akiket a balatonalmádi rendőröknek sikerült tetten érni, és talán egy kicsit hosszabb időre kivonni a forgalomból.

Hogyan előzhetjük meg, hogy besurranás áldozatává váljunk?

Zárjuk a kertkaput, a lakás ház ajtaját akkor, ha benn tartózkodunk!

Az idősek ellen elkövetett trükkös lopások mindig slágertémát adnak. A bevásárlószatyrot *előzékenyen haza segítő idegen* mellett a legújabb és egyre többször előforduló történet az **„unokás” csalás**. A telefonkönyvből, az utcán járva, a házig, lakásig követve választják ki az áldozatot, akit a vonalas telefonon hívnak fel. Unokaként jelentkeznek a „mamánál” esetleg „papánál”, elpanaszolják, hogy bajba kerültek. Ha a mama nem ismeri fel a hangot, és rákérdez, betegségre, rossz vonalra hivatkoznak. Balesetre, gépkocsi javíttatására, kórházi kezelésre, betegségre kérnek pénzt, ami persze azonnal kellene, de nem tudnak elmenni érte, így egy ismerősüket küldik el. *El is mondják, hogy néz ki a „jóbarát”, aki szinte perceken belül már csenget is az ajtón.* A „jóbarát” a spórolt vagy az automatából kivett pénzt átvéve aztán gyorsan keresket old, még az aggódó kérdésekre sincs ideje válaszolni. Amikor az idős ember, lelkiismeretének megfelelve eleget tett a kérésnek, elkezd gondolkodni, utána járni, valójában mi is történt szeretett családtagjával. És akkor derül ki a turpisság!

Hogyan előzhetjük meg az ilyen eseteket? ***Legfontosabb, hogy ellenőrizzük vissza a hívást!***

Keressük az unokát telefonon. Ha nem érjük el, akkor a szüleit (gyermekünket), testvérét, barátot, ismerőst. Nincs olyan vészhelyzet, amiben olyan gyorsan kell fizetni, hogy ne legyen időnk utánajárni, mi is történt valójában, és milyen segítségre van szüksége a bajba jutott családtagnak. A kórházban, a szerelőnél nem kell előre fizetni! Ebben a trükkben kevés a kockázat, alapja a jóhiszeműséggel való visszaélés, és legtöbbször biztosra mennek az otthon tartott pénz miatt.

Nem lehet elégszer elmondani: óvatossággal, egy kis bizalmatlansággal megelőzhetjük, hogy bűncselekmény áldozatává váljunk.

A szép idő a szabadba vonzza a sétálókat, kirándulókat, kerékpárosokat is. A 2016. évben a balesetmegelőzés kiemelt figyelemmel fordul a gyalogosok és kerékpárosok felé, mert ők a közlekedés legvédtelenebb résztvevői.

Sokan azt hiszik, csak a gépjárművezetőknek kell ismerni a közlekedési szabályokat, hiszen nekik vizsgázni is kell. ***De ez nem így van!*** Ahhoz, hogy megelőzzük a baleseteket, minden közlekedőnek oda kell figyelni, fel kell ismerni a vészhelyzetet, látni a többi közlekedő szándékát, és mindent megtenni a baj elkerüléséért. ***Arany mondás: elsőbbsége annak van, akinek megadják!*** A felelősség közös, a közlekedés veszélyes üzem, és mindnyájan egyenrangú résztvevői vagyunk.

Stanka Mária r. őrnagy
Balatonalmádi Rendőrkapitányság

Egy gyalogosgázolás margójára

Súlyos életveszélyes sérüléseket szenvedett, majd néhány nappal később a kórházban elhunyt egy idős férfi, akit a kijelölt gyalogátkelőhelyen, 2016. február 17-én reggel 8 óra előtt, Balatonfűzfőn egy személygépkocsi elütött.

Jó látási viszonyok, száraz úttest, gyér forgalom, megengedett sebességhatáron belül közlekedő gépkocsi, kutyát sétáltató ember, a szemközti irányból érkező, a gyalogátkelőhely előtt megálló gépkocsi… és mégis bekövetkezett a baleset. A miértre a vizsgálat keresi a választ.

A közlekedés veszélyes üzem! A résztvevők felelősek nemcsak a saját, hanem a másik közlekedő fél életéért, testi épségéért is.

Fáradtan, betegen, zaklatott lelkiállapotban, gyógyszer hatása alatt nem tanácsos gépjárművet vezetni; alkohol, tudatmódosító szer fogyasztása után pedig tilos is. Nem is gondolná a rutinból közlekedő, hogy milyen könnyen elterelhető a figyelem. A cigarettára gyújtás, evés-ivás, telefonálás, akár kihangosítóval is, az utasokkal beszélgetés, a gyerekek csendesítése, egy érdekesnek tűnő utcai jelenet, vagy csak eltöprengés a napi feladatokon, gondokon – és máris csökken a figyelem, nem teljes a helyzet érzékelése, értékelése, egy szituáció felismerése.

Már szállóige, hogy elsőbbsége bárkinek akkor van, ha megadják neki. A KRESZ a kijelölt gyalogos átkelőhelyen a gyalogosok elsőbbségét biztosítja. Mégis tanácsos a járdáról történő lelépés előtt meggyőződni arról, hogy a közlekedő járművezető észlelte az áthaladási szándékot, és lassításával jelzi annak tudomásul vételét.

Balatonalmádi Rendőrkapitányság

A Nők a Balatonért Egyesület – NABE 2015. évi tevékenységéről

„Védjük együtt a Balatont”

2015-ben is igyekeztünk rendezvényeinkkel a gyerekek „ ökoszemléletét” erősíteni, a környezet védelmének igényét kialakítani . Programjaink zöme a gyerekeket szólítja meg: iskolásokat, óvodásokat egyaránt , bevonva ezáltal a családokat is. Tovább bővítettük NABE (ÖKO) játszóházunk játékkészletét, vásárolt, illetve saját készítésű játékokkal , szem előtt tartva az újrahasznosítás lehetőségét.

2015-ben a kirándulásunkkal és a siófoki virágkötészeten való részvételünkkel együtt összesen 14 programunk volt: Balatonkenesén nyolc, Balatonakarattyán hét esemény közül volt olyan, amit mindkét településen megszerveztünk. Megbeszélést hat alkalommal tartottunk, melyekhez igyekeztem változatos helyszínekre összehívni a tagságot. Részt veszünk, tisztelegve a hősök emléke előtt, a március 15-i, a május 9-i, és az október 23-i ünnepségeken.

A *„Védjük együtt a Balatont”* szlogenhez híven tevékenykedünk. Az elmúlt év is azt bizonyítja, hogy a kenesei és az akarattyai asszonyok nagyon jól együtt tudnak dolgozni. Tagjaink között vannak nagyon aktívak; vannak, akik csak egy-két programban vesznek részt, de azt hiszem, ez mindenhol így van. Egy civil szervezetben való részvétel teljesen önkéntes.

2013-ban tizennégy fővel vettem át a csoportot. Jelenleg huszonegy fővel működünk. Ebből kenesei 8 fő, akarattyai 10 fő, egyéb helyről 3 fő tagunk van (Budapest, Székesfehérvár, Csisztapuszta).

Szerencsére mind a két önkormányzat támogatja csoportunk rendezvényeit. A Kultúra Háza dolgozói több programunkban segítettek, valamint helyet adtak. A Kelet-Balatoni Borrend támogatását is élvezzük. Az óvodásokra, iskolásokra, pedagógusokra is mindig számíthatunk. A Szivárvány Népdalkör szívesen vállal fellépést, ha kérjük. Ezúton is köszönet a támogatásért!

PROGRAMJAINK

1. A Víz Világnapja, 2015. március 16.

A Víz Világnapja alkalmából tagjaink és minden érdeklődő „A Víz” címmel hallgathattak előadást *Ujj Tamás*tól, az Akarattyán lévő Balaton Kapuja Környezetvédelmi Központban.

2. Víz napi Balcsi Parti, 2015. március 22.

Ezt követte a hagyományos Víz napi Balcsi Parti Balatonkenesén, a Széchenyi parkban. Ezt a programot huszonkét Balatonparti településen egyszerre rendezzük meg. Csoportunkból tizennégy lelkes tagunk vett részt ezen az eseményen. Az idén annyiban változtattunk a programon, hogy az óvodásoknak, iskolásoknak vízzel kapcsolatos játékos, ismeretterjesztő vetélkedőket kellett teljesíteniük egy-egy állomáson. Öt állomás teljesítése után Balaton szelettel díjaztuk az részvételt. Eszközeinket igyekszünk bővíteni, erre az alkalomra például egy balatoni halfelismerő játékot készítettem. A többi program a szokásos módon zajlott: a nagyobbak Víz-totót tölthettek ki, az *„Utazás a Balaton körül”* óriás társasjátékkal játszottunk a gyerekekkel, Jóga-mókáztunk, papírhajókat hajtogattunk, majd vízre tettük őket; végül megkoszorúztuk a Balatont – és még lehetne sorolni az érdekesebbnél érdekesebb programokat.

3. A Föld napja, 2015. április 22.

Mindkét településen „város”- illetve „faluszépítő” akciót szerveztünk. Balatonkenesén a Babák ligetében, Akarattyán a Kisfaludy sétányon tevékenykedtek a szorgalmas NABE-tagok. Gazoltunk, virágot ültettünk. Akarattyán a végén még szalonnát is sütöttünk.

4. Zsámbéki kirándulás, 2015. április 25.

Az idén végre el tudtunk menni kirándulni. Az úti célunk Zsámbék volt. Megnéztük a Romtemplomot, a Ziegler Ostyagyárat, a Lámpamúzeumot. A nap végére sok szép élménnyel, hasznos tudással a tarsolyunkban térhettünk haza. A kellemes, fárasztó nap után mindenkinek az volt a véleménye, hogy bizony kellenek az ilyen csapatépítő együttlétek.

5. Főzőverseny – Balatonakarattya, 2015. május 1.

Akarattyai tagjainkkal beneveztünk a főzőversenyre. Halászlénkkel 3. helyezést értünk el. Nagyszerű hangulatban telt el a nap, nagyon jól éreztük magunkat. NABE-sátrunkban ÖKO-játszóházzal vártuk az érdeklődő gyerekeket.

6. Ne dobd el! Használd fel! Gondold újra! – Környezetvédelmi Világnap, 2015. június 5.

A Környezetvédelmi Világnap alkalmából csoportunk kreatív alkotói pályázatot hirdetett óvodásoknak, iskolásoknak, családoknak. Az alkotások alapanyaga bármi lehetett, ami másodnyersanyag vagy hulladék: dobozok, üvegek, műanyagok, játékok, fémek, textilek, nem használt tárgyak, alkatrészek… A pályázattal a célunk a környezetvédelemre nevelés, a lakossági hulladékcsökkentés elősegítése, a kreatív újrahasznosítás a háztartásban, illetve a tudatosabb vásárlásra és energiafogyasztásra irányítani a figyelmet.

A pályázatra nagyon sok ötletes alkotás érkezett, melyek közül szakmai zsűri segítségével választottuk ki a helyezetteket. A pályamunkákból kiállítást rendeztünk Kenesén június 5-től június 7-ig, és Akarattyán június 9-től június 13-ig.

A balatonkenesei kiállítás megnyitóján ünnepeltük a NABE 20 éves évfordulóját, hiszen csoportunk kezdetektől fogva tagja ennek az egyesületnek. Díszvendégünk Szauer Rózsa, a NABE elnöke volt. Műsorral, tortával köszöntöttük meghívott vendégeinket, a jelenlévőket, s megemlékeztünk az alapító tagokról, valamint kihirdettük a pályázat nyerteseit. A fődíjat, a balatoni vitorlázást az akarattyai kézimunkaszakkör nyerte, a második helyezést a Pilinszky János Általános Iskola és Alapfokú Művé-

szetoktatási Intézmény 6. osztálya kapta; a harmadik helyezést egyik NABE-tagunknak ítélte a tisztelt zsűri.

Akarattyán június 9-én volt a kiállítás megnyitója. Szintén műsorral, egy kis vendéglátással, valamint Ujj Tamás előadásával készültünk erre az eseményre. Sajnos nagyon kevesen jöttek el – szerencsétlenségünkre pont egy nagy vihar kellős közepén volt a megnyitó.

Szponzoraink az Önkormányzatainkon kívül a Katica Pékség, a Kocsis Kenese Kft., a Kovi Yacht Szerviz, az Eleven Cukrászat, Kürthy Lajos borrendi tag és a Globe Dental.

7. Hajómodellek bemutatása Balatonkenesén, 2015. június 13.

Megkeresett bennünket *Biczók József* modellező, hogy szeretné bemutatni gyerekekkel készített hajómodelljeit Balatonkenesén, mivel innen indult az első *„sóhajó”*. Balatonkeneséről szállította a sót Keszthelyre, visszafelé pedig fát, bort és egyéb termékeket hozott. Szélcsend idején evezővel is haladhatott. Festetics György Főnix nevű hajója 1797. július 15-én került vízre. Ennek emlékére öt Főnix hajómodellt szerettek volna vízre bocsátani, de sajnos az erős szél miatt csak a parton lettek kiállítva a modellek.

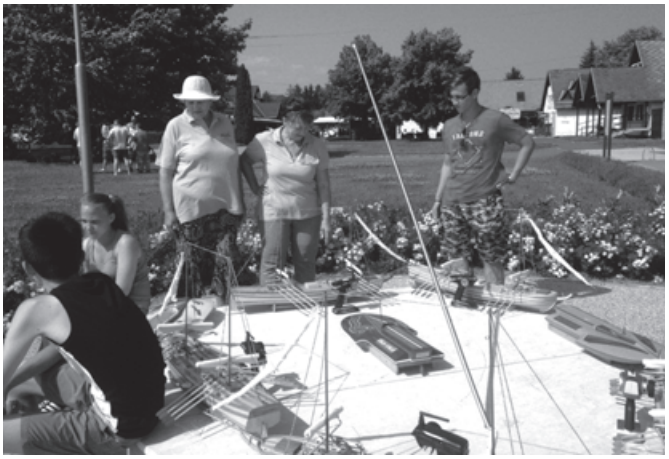

8. Akarattyai napok, 2015. augusztus 15.

Az eseményre öko-játszóházunkkal településünk ki, újra nagy sikert aratva a gyerekek körében.

9. XI. Balatonkenesei Lecsófesztivál, 2015. augusztus 22.

Csapatunk úgy döntött, hogy benevezünk a lecsófőző versenyre. Először vettünk részt a megméretttésben, „cipóban tálalt lecsónkkal”. Az ötlet onnan jött, hogy az ökoszemlélet tükrében nem akartunk feleslegesen műanyagtányérokat használni. Díjat ugyan nem nyertünk, tapasztalatot viszont igen.

10. Virágkötészeti verseny Siófok, 2015. szeptember 25.

A NABE siófoki csoportja *„Zichy Zsófia a festő lánya – a virágok rajongója”* emlékére virágkötészeti verseny hirdetett, melyen mi is részt vettünk. Ahhoz képest, hogy először kötöttünk biedermeier stílusban csokrot, a profik mellett, nagyon jól sikerültek kompozícióink.

11. Márton Napi Libaságok – Kultúra Háza, Balatonkenese, 2015. november 7.

A régi hagyományokat ápolva Márton-napi családi délutánunk hatalmas sikert aratott. A kézműves foglakozásokon (állomáshelyeken) tolongtak a gyerekek. Tagjaink igen kreatív ötletekkel várták az érdeklődőket. A Vargáné Dobó Katalin vezette táncház sem maradhatott ki a programból. Hosszú sor állt a libás totó kitöltésénél is. Minden gyermeket jutalmaztunk az ügyességéért. A nap végén a saját készítésű lampionokkal vidáman vonultak fel gyerekek, szülők s minden résztvevő. Nagy sikere volt, mint mindig a libás ételeknek is: a libatepertőnek, a libazsírnak, kis üvegekben, a libazsíros kenyérnek és a ludaskásának, valamint a NABE-tagok jóvoltából készített házi süteményeknek. A Kelet-Balatoni Borrend tagjainak – Keresztes János, Kürthy Ibolya Balatonkenese, Thury Attila Balatonakarattya, Horváth Csaba, Mihalovics Miklós Balatonvilágos – adományaként új borokat is lehetett kóstolni.

12. Advent: Gyertyagyújtás Balatonakarattyán

Immár hagyomány, hogy az akarattyai adventi vasárnapok programjainak összehangolását csoportunk vállalja. A hatalmas adventi koszorút is mi készítjük el. A vendéglátást a Fürdőtelep Egyesület, a Nyugdíjas klub, a mi csoportunk és az Önkormányzat vállalta. A NABE rendezte vasárnapon a Szivárvány Népdalkör varázsolt a jelenlévőknek egy kis karácsonyi hangulatot. A vidám hangulatú délutánokon az akarattyaiak apraja-nagyja együtt volt: jókat beszélgetve egy kis forralt bor, tea és sütemény mellett. Célunkat elértük, igazán ráhangolódtunk az ünnepre. A karácsony fénye, melege betöltötte mindannyiunk szívét. Csoportunk nevében kívánom, hogy ebből az érzésből egész éven át jusson mindenkinek.

13. Öko-Játszóház – Balatonkenesei Óvoda, 2015. november 28.

Az óvoda szülői munkaközössége felkért bennünket, hogy valamilyen programmal segítsük családi délutánjukat. A felkérésnek örömmel tettünk eleget. Elveinkhez híven a természet szeretetére, védelmére gondolva a szelektív hulladékgyűjtés témájában készültünk. Erre az alkalomra beszereztünk újrahasznosított anyagból készült tárolókat, gyűjtöttünk papír- és apróbb fémtárgyakat, tisztára mosott műanyag- és üveghulladékot. Ezeket összeömlesztve tettük a gyerekek elé. Feladatuk volt, hogy önállóan válasszák ki, mit és hova dobjanak. Mondanom sem kell, hogy nagy sikere volt a *„Hova dobod?”* játéknak.

14. Óvodai karácsonyi ünnepségek Balatonkenesén és Balatonakarattyán

Az óvónők számára biztosítottunk egy kis összeget, hogy karácsonyra vásároljanak valamilyen játékot csoportjuk számára, mivel ők tudják, mire van szükségük. Örömmel vettünk részt az óvodai karácsonyi ünnepségeken, ahol átadhattuk ajándékainkat a gyerekeknek.

15. Az év utolsó összejövetele – 2015. december 29.

Évzáró összejövetelünkön beszámoltam az elmúlt időszakról. Elmondhatom, hogy eseményekben gazdag, mozgalmas évet tudhatunk magunk mögött, sőt a tervezetteken felül teljesítettünk. Kitűzött céljainkat megvalósítottuk, szorgos tagjainknak köszönhetően. A Degesz étteremben egy jó hangulatú, finom vacsorával zártuk le a 2015-ös esztendőt.

Ezúton is szeretném megköszönni a magam és a csoportunk tagjainak nevében , mindazoknak a támogatását, akik valamilyen módon segítették munkánkat.

Thury Attiláné
NABE csoportvezető

nabe
NŐK A BALATONÉRT EGYESÜLET

Vizek és mesterségek

A Nők a Balatonért Egyesület Víz világnapi kiállítása

Előző tevékeny éve után idén sem pihen meg a Nők a Balatonért Egyesület balatonkenesei és balatonakarattyai csoportja. A Víz világnapjára, március 22-re kiállítást szerveztek „Vizek és mesterségek” címmel, a Kultúra Házába.

A március 18-i megnyitón a résztvevők *Pintér József* nagyszerű előadását hallgathatták a régi kenesei életről, melynek alapja a Balaton volt. Tőle már tavaly nyár végén is hallhattunk érdekességeket a víz mellett élő emberek életmódjáról – és reméljük, a későbbiekben is tart még a mostanihoz hasonló ismertetéseket. A kiállított anyag pedig mintha csak illusztrálta volna az elhangzottakat: a képeken jégvermeket, a jégvágás munkafolyamatát és ökrökkel történő szállítását, a hálós halászat emlékeit láthattuk. A kiállított tárgyak között varsát, halászcsizmát és különféle horgászfelszereléseket tekinthettek meg az érdeklődők.

A program végén Jókai Mór A rémhalász című novelláját hallhattuk Kerti Teréz élvezetes előadásában.

A kiállítás április 29-ig látható a balatonkenesei Kultúra Házában, hétköznapokon 8-tól 16 óráig. Április 30-tól Balatonakarattyán tekinthető meg.

Sikeres vásári jelenlét Debrecenben

2016. március 18. és 20. között, XXVI. alkalommal, új helyszínen, a Nagyerdei Stadion rendezvénytermében került megrendezésre az Utazás és Szabadidő 2016 Kiállítás és Vásár. A helyszínváltoztatás hátterében az a nem titkolt cél állt, hogy a rendezvény látogatottságát növelő célzattal megrendezésre kerüljön az első Debreceni Autó Kiállítás is, melynek a Nagyerdei Stadion külső rendezvénytere adott helyet. A Balaton Keleti kapuja Turisztikai Egyesület a Balaton régió standján, saját pulttal várta az érdeklődőket, képviselve a települést és szolgáltatóinak kínálatát. Az idei terveiken túl, szerettük volna a vendégek véleményét megtudni utazási szokásaikról is, így a három nap folyamán nyereményjátékkal egybekötött kérdőíves felmérést végeztünk a látogatók körében. A válaszadási hajlandóságot nagyban segítette, hogy a vásárra kilátogatókat a Katica Pékség finom süteményeivel kínáltuk. Az olykor téliesre forduló időjárás sem riasztotta el az érdeklődőket, s mindhárom napon át folyamatosan özönlöttek a helyiek és a környékbeliek is a kiállításra. Nagy örömünkre a Balaton régió standja és munkatársai nyerték el idén a látogatók szavazatai alapján a **„XXVI. Debreceni Utazási Vásár és Autókiállítás Legszebb Standja" közönségdíjat! Bízunk a sikeres folytatásban a XXIII. "Menjünk világgá!" Utazási kiállításon, Miskolcon.**

Kelemen Viktória

Haiku-hajtások – A Pécsi Origami Kör kiállítása

Haiku és origami összetartozik. Mindkettő a japán kultúrából fakad, s mindkettőt ismerik és művelik szerte a világon.

Ki ne tudná, mi az az origami? Nos, annak, aki még nem hajtogatott papírból állatot, virágot, használati tárgyat, azért, aki meg már járatos a technikában, annak azért kell eljönnie április második hétvégéjén a balatonkenesei Kultúra Házába.

Településünkön Kerti Teréz műveli hosszú évek óta művészi szinten az origami műfaját, melynek évente megrendezett találkozóit is szervezi. Az idei Origami Hétvége, mely 2016. április 8. és 10. között kerül megrendezésre, a hajtogatás mellett egy különlegességet is tartogat: a Haiku-hajtások című kiállítást.

A haiku a japán tradicionális költészet jellegzetes versformája és műfaja. Háromsoros, 17 szótagból álló, hangsúlyos vers, melynek sorai eredetileg 5, 7 és 5 szótagosak. Nem előírás, de a sorvégek rímelhetnek is. Erős zeneiség és szimmetria jellemzi.

A haiku a 19-20. század fordulójától a világirodalomban is népszerűvé vált. Magyar költőink közül többen használták a formát; köztük Weöres Sándor írt sok haiku-szerű verset.

Fuvalom
Az őszi lombok illatát
szobámba hozza be a szél
s leteszi mint egy kosarat.

Lehet, hogy ezzel a verssel is találkozhatunk a haiku és origami kiállításon? Jöjjenek el április 9-én, szombaton 15 órakor a Kultúra Házába, és megtudhatják!

– nk –

Haiku-hajtások – Kiállításmegnyitó: 2016. április 9. szombat, 15 óra, Kultúra Háza
A kiállítás április 18-ig tekinthető meg a Kultúra Háza kiállítótermében munkanapokon, 8-16 óra között.
Origami Hétvége – Origami találkozó: 2016. április 8-10. Balatonkenese, Postás Üdülő

Kézműves Kör

A Kenesei Kézműves Kör következő összejövetelét

2016. április 15-én, pénteken délután 14 órai

kezdettel tartja a Könyvtárban.

Horgolás készül majd,

de hogy pontosan mi, az legyen meglepetés!

Horgolócérnát és horgolótűt hozzanak magukkal!

OLVASSUNK EGYÜTT...

…**április 13-án és 27-én**
délután 15 órától
a Könyvtár (Balatonkenese, Táncsics u. 22.)
olvasótermében!
Az irodalom nagyszerű lehetőség,
hogy általa jobban megismerjük
önmagunkat és a körülöttünk levő világot.
Olvasmányainkat
a magyar- és a világirodalom
novelláiból, verseiből választjuk.
Kötetlen beszélgetés az olvasott műről
– a felmerülő kérdésekre választ
az irodalom és a csoport ad.
Kreatív, színes, beszélgetős délután
felnőtteknek,
mely után remélhetőleg mindenki feltöltődve távozik.
Minden érdeklődőt sok szeretettel várunk!
További információ: 30/837-18-53

Tájházunk tája

Április 23-án **Tájházak Napja** a balatonkenesei Tájházban! Programunk címe: ***„Szent György napon, lepkeszárnyon”***.

Szent György napja április 24-én van. E napot régtől fogva tavaszkezdő időpontként, ünnepként tartották számon. A népszokások nagy része azonban nem Szent György lovagra, hanem a római kortól meglevő pásztorünnepre emlékezik. Európa nagy részén e napon hajtották ki először az állatokat, fogadták meg a pásztorokat, cselédeket. Ez legtöbbször zöld ágakkal történt, mely az állatok gyarapodását szolgálta.

Szent György napja a varázslásra, rontásra alkalmas időpontok egyike. Az egyik ilyen mágikus cselekedet a harmatszedés, melyet a bőséges tejhozam, a termőföld bőséges haszna érdekében hajtottak végre. Ha a lányok ezen a napon friss harmatban mosakodnak, nem lesznek szeplősek.

A György napi eső bőséges termést ígér, pláne, ha Szent György előtt még mennydörög is.

A Szent György-nap előtt fogott kígyót, gyíkot betegség megelőzésére tartották alkalmasnak. Azzal a kézzel, amellyel a gyíkot, kígyót megfogták, gyógyítani lehetett.

A Szent György napjához közel fogott, lehetőleg piros lepke pedig szerencsét és gazdagságot hoz.

Utóbbi hiedelemhez kapcsolódunk kézműves foglalkozásaink tematikájával. Szerencsét kívánunk a hozzánk betérőknek, a lepkék köré építjük napunk menetrendjét. S a dolgot nem bízzuk a véletlenre: ha a valóságban nem látnánk piros lepkét, hát készítünk, különböző technikákkal. **10 órától** lehet majd origamit hajtogatni, horgolni, gyöngyöt fűzni. S míg a szerencsehozó pillangók készülnek, **tájházunk gyűjteménye e napon 10 és 16 óra között ingyen megtekinthető**.

„Verd meg Isten a szép magyar hazát Szent György harmatával, Pünkösd záporával."

Április 18-tól változik
a tájház nyitva tartása. Eszerint:
Kedd – szombat: 10:00 – 16:00 óra
Vasárnap és hétfőn zárva.

Április 11, 11 óra 11 perc...

Hogy mi lesz akkor? Aznap van **a költészet napja**.

A költészet napját Magyarországon 1964 óta ünnepeljük, mégpedig József Attila születésnapján, április 11-én. A magyar irodalom, a költészet kerül ilyenkor főszerepbe: a programokon a magyar líra történetének legszebb és legismertebb költeményei ugyanúgy elhangzanak, mint méltatlanul elfeledett költőink versei. Kortárs mű vagy a régmúlt rímes üzenete – mind egyaránt alkalmas, hogy figyelmünket a költészetre irányítsa.

És ha már április 11, ne feledkezzünk meg a nap másik nagy magyar irodalmi szülöttéről, Márai Sándorról sem, aki szintén ezen a napon ünnepelte születésnapját.

Idén Balatonkenese városa közös verseléssel csatlakozik az emléknap megünnepléséhez.

11 óra 11 perckor
remélhet**ő**leg nagyon sokan fogjuk együtt mondani
a Széchenyi parkban, a Balaton partján
József Attila Altató cím**ű** versét.

Programunkra mindenkit elvárunk: csatlakozhatnak iskolák, óvodák, munkahelyi és baráti körök, magánszemélyek.

Tehát ha úgy érzi,
hogy ott a helye,
van egy kis ideje
és meg akar emlékezni a Magyar Költészet Napjáról,
várjuk április 11-én 11 órára
a balatonkenesei Széchenyi Parkba,
ahol 11 óra 11 perckor közösen mondjuk el József Attila Altató cím**ű** versét!

CSÍZIÓ

Március 20 – Április 20. — Böjtmás hava – Szent György hava

Március 20.: Tavaszi napéjegyenlőség
– A napéjegyenlőség (latinul aequinoctium) az az időpont, amikor a Föld (vagy bármely más égitest) mindkét féltekéjén egyforma hosszú a nappal és az éjszaka. A Nap ilyenkor 90°-os szögben delel az Egyenlítő felett.
– A Földön a márciusi napéjegyenlőség március 21-re, 20-ra, vagy ritkábban március 19-re esik.
– Az eltérés a naptárrendszerünkből és a Föld mozgásának eltéréseiből adódik.

Március 20.: Virágvasárnap
– Ezen a napon a kereszténység a Jeruzsálembe vonuló Jézusra emlékezik, akit hívei királynak kijáró hódolattal, pálmaággal köszöntenek.
– A palóc lányok egy szalmabábut menyecskeruhába öltöztettek, és énekelve végigvitték a falun, aztán levetkőztették, vízbe dobták vagy elégették.
A szalmabábut kisze, kiszi, kicevice, villő, banya névvel illették, a szokást kiszehajtásnak mondták. A kiszebábu magát a böjtöt szimbolizálta, „kihajtása” pedig a böjt örömteli kiűzését, ami együtt járt a visszatérő húsos napok köszöntésével. A bábu a téli hideget, betegséget is jelképezte. Az elégetésével ezektől is megszabadultak.

Március 21.: Benedek napja
– Ő az utolsó meleghozó Sándor és József után.
– Benedek napjához gyógyító hiedelmek fűződtek, és pedig a hagyma révén: az e napon megszentelt fokhagyma vagy vetett vöröshagyma egyaránt gyógyította a bajokat, különösen is a tífuszos betegségeket; utóbbinak például főzetével mosták a beteg fejét, hogy enyhüljön fájdalma. Természetesen az idő járására is jósoltak: ha e napon dörög az ég, száraz lesz a nyár.

Március 22.: A Víz Világnapja
– Jeles zöld nap, 1993 óta ünnepeljük. A víz az élet alapja!

Március 24.: Gábor napja
– Gábriel arkangyal, Isten küldötte a „Jó hírt”, az evangéliumot hozza a gyermektelen asszonyoknak. Ő közölte Máriával is a hírt, mely szerint a Szentlélek által a Messiás anyja lesz.
– Guzsalyütő nap volt. Ha eddig az időjárás nem engedte, de most jó idő van, veteményezhetünk.

Március 25.: Gyümölcsoltó Boldogasszony napja
– Jézus fogantatásának ünnepe.
– Az oltás, a szemzés napja.
– Fecskehajtó nap: ha jó idő van, megérkeznek a vonuló madarak.
– A hal felveti magát a vízben.
– Ezen a napon indul növekedésnek a fű.
– Ha a borz kibújik a lyukából, akkor nem fél többé a hidegtől.

Időjóslások
– „Márciusi hó, még zsákkal se jó.”
– „Márciusban amennyi köd volt, annyi zápor lesz az esztendőben.”

Tavaszi szelek
– **Böjti szelek:** Erős, szüntelenül fújó szél. A népi megfigyelés így következtet: hogyha sok böjti szél fúj, száraz lesz a nyár, hogyha nem, csapadékos, esős esztendő lesz. Ha nem fúj szél, kevés gyümölcs lesz. **Tátos (táltos szél):** Éjjel-nappal fújó, szikkasztó,erős nagy szél, csaknem állhatatlan.

Március 24, 25, 26.: Nagycsütörtök, Nagypéntek, Nagyszombat
– Nagycsütörtök: Az utolsó vacsora emléknapja. Az orgona szól, egészen a „Dicsőség a magasságban Istennek…” kezdetű himnuszig, ami alatt szólnak a harangok, és a csengők is. Utána húsvét vigíliájáig se az orgona, se a csengő nem szól. („A harangok Rómába mentek…”) Ez jelképezi, hogy senki nem szólt Jézus mellett.
– Nagypéntek: Ezen a napon nincs mise. Téves és kerülendő kifejezés a „csonka mise”. Nagypénteken Igeliturgia van, áldoztatással. **Igeliturgia:** Isten szenvedő szolgájáról szól az olvasmány, a szentlecke, és János evangéliumából olvassák fel a passiót. Ezután jön az évente egyszeri tisztelgés a kereszt előtt, a Kereszthódolat. Az igeliturgia teljes csendben áldoztatással ér véget. Nincs áldás, nincs elbocsátás.
– Nagyszombat: Ezen a napon napközben semmilyen szertartás nincs. Szombat este a sötétedés után már vasárnap van, ezért a szombat esti misét vasárnap vigíliájának nevezik. Húsvét vigíliája az év legszebb, de legbonyolultabb szertartása.

Március 27, 28.: Húsvét
– A kereszténység legnagyobb ünnepe, Krisztus feltámadása.
– Az írások szerint Jézus az eltemetése utáni harmadik napon visszatért a Földre és itt tartózkodott még 40 napot. A szentírás szerint a sírhoz zarándokoló szent asszonyok a sírt nyitva találják és angyali szózatból értesülnek a történtekről.
– A hímes vagy piros tojás készítése és ajándékozása a locsoló legényeknek, általánosan elterjedt húsvéti szokás. Vallásos szimbólumként a feltámadt Krisztust jelképezi, kultikus szerepe,díszítése azonban nem keresztény eredetű, jóval régebbi időkre nyúlik vissza.

Április 1.: Áprilisjáratás – vagy „Bolondnap”
– A beugratások, megtréfálások napja.
– Az „április bolondja” az ókori tavaszkezdő örömünnepekre vezethető vissza.

Április 3.: Fehérvasárnap
– A tavaszi ünnepkörhöz tartozó szokás: lényege az ajándékcsere. Az egymásnak komatálat küldők – elfogadók egy életre szóló barátságot kötöttek. Az ajándék húsvéti ételekből állt, sonka, kalács, hímes tojás.

Április 14.: Tibor napja
– Megszólal a kakukk.
– Salátát, krumplit, virágokat lehet vetni.

Forrás: Napról napra. Pedellus Bt., Debrecen, 1992

Pulai Istvánné

AMIKOR AZ IDŐJÁRÁS FEJFÁJÁST OKOZ

Sok migrénes érzékenyen reagál az időjárás változásaira és bizonyos időjárási körülményekre, például sokan állítják magukról, hogy a légnyomás változásai vagy a szél váltja ki náluk a panaszokat.

Azoknak, akiknek gyakran fáj a fejük, azért is érdemes figyelni az időjárás-előrejelzést, – különösen a légnyomásváltozásra vonatkozó adatokat – hogy megtudhassák, mekkora fejfájáskockázattal kell számolniuk, és időben megtehessék a szükséges megelőző intézkedéseket.

Nagyon sok ember érzékeny az időjárás változásaira, esetükben igen gyakori panasz a fejfájás. A hőmérséklet hirtelen változásai (meleg és hideg légtömegek gyors cserélődése) jelenti a biológiailag kritikus fázist. A szervezetünk ugyanis a hőmérséklet-, a légnyomás- és a páratartalom változásaihoz csak lassan képes alkalmazkodni.

Az időjárás-változás a migrén kiváltója is lehet

Az időjárásfüggő *fejfájás* hátterében valószínűleg az agyat ellátó vererek szabályozási mechanizmusának problémája áll. Amennyiben az érfalak izomzata nem tud alkalmazkodni, és feszült állapotban marad, jelentkezik a fejfájás.

Azok a *migrénes betegek*, akiknél a migrénes roham kiváltója az időjárás változása, ilyen alkalmakkor, akár több napos ágynyugalomra is kényszerülhetnek.

Mit tehet az időjárási körülmények okozta fejfájás ellen?

A feszítő fejfájás megszüntetését segítheti a friss levegőn tett séta, illetve szükség esetén fájdalomcsillapítót is bevehet. Indokolatlanul ne szedjen gyógyszert, mivel hozzászokhat, és később nem lesz hatásos.

Segíthet az akupresszúrás pontok hüvelyk-, mutató- vagy középső ujjal történő enyhe nyomása vagy körkörös masszírozása. Akupresszúrás pontok találhatók a halántékon, a nyakszirtcsont alatt a haj vonalánál, és a homlokon. Egy percnél tovább ne nyomja a pontokat! Nyugodt körülmények között, el-lazult állapotban végezze az akupresszúrát, és csak addig, amíg kellemesnek érzi.

Vegye be időben a gyógyszert!

Migrénes páciensek esetében a korai reakció kulcsfontosságú, mivel hatékony fájdalomcsillapítás csak akkor érhető el, ha a roham kezdetén és az előírásnak megfelelően veszik be a gyógyszert. Amennyiben más szerek nem váltak be, illetve nagyon erős a migrénes roham, akkor triptán hatóanyagú gyógyszer (ezek különböző gyógyszerformákban kaphatók a gyógyszertárakban) alkalmazható.

Mivel a triptán igen erős szer, nem alkalmazhatják terhes nők, szoptató anyukák, ischaemiás szívbetegségben szenvedők, továbbá nem szedhető máj- és vesefunkció-zavarok, kezeletlen magas vérnyomás és Raynaud-szindróma fennállása esetén, sem agyvérzés után.

A sport edzi az ereket.

Az időjárás-változás okozta fejfájás kockázatának csökkentése érdekében, az időjárással szembeni egyéni alkalmazkodóképességet kell javítani. Ennek érdekében ajánlott sokat tartózkodni friss levegőn.

A kitartást fejlesztő sportok, mint például a gyaloglás, kerékpározás, hosszútávfutás fejlesztik az alkalmazkodóképességet. A váltózuhany is edzi az ereket, így azok „megtanulnak” gyorsan reagálni a hőmérséklet változásaira. Ha a migrén előjeleit észleli, minden erős inger kerülendő, ennél fogva ilyenkor a szaunázás is tilos!

Hideg időben viseljen sapkát!

Még pár szót az otthoni gyógymódokról!

Alvás

Megnyugtatja a testet és a lelket, így csökkenti a fejfájást.

Fahéj és tej

Két teáskanál fahéjat keverjen el fél bögre tejben, majd forralja két percig. Adjon hozzá egy kanálnyi mézet, és jól keverje el. Naponta legalább kétszer fogyassza.

Rozmaring és kakukkfű

Gyulladáscsökkentő hatásuknak köszönhetően megszüntetik a fájdalmat. Keverékükből készült teát is fogyaszthat, vagy belőlük készített olajat csepegtethet a fájdalmas területre, majd finoman masszírozza bele.

Gyömbérgyökér tea

A migrénes fejfájás megszüntetésében segít, valamint a vele járó hányingert is megszünteti. Négy kisebb darab gyömbért lefedve fél órán át főzzön három bögrényi vízben. Melegen igya meg.

Kamillatea

Fájdalomcsillapító és nyugtató hatású. A teafiltert 10 percig hagyja ázni, ízlés szerint mézzel ízesítheti. Lassan, még melegen igya meg.

Mentol balzsam

Egy keveset masszírozzon homlokába és haléntékába. Hűsítő hatása megnyugtatja, fejfájása pedig hamarosan elmúlik.

Borsmenta olaj

A mentaolaj segíti a vererek szűkítését és tágítását, így segíti a véráramlást és csökkenti a fejfájást. Nyugtató hatása is ismert, masszázshoz a legjobb. Masszírozza a homlokába, halántékába és állkapcsába. Erősebb hatás érdekében adjon pár csepp olajat forrásban levő vízhez, és 15 percig lélegezze be mélyen a gőzöket.

Alma

Napi egy alma az orvost távol tartja. Az alma és az almaecet is helyreállítja a test pH-értékét, így szüntetve meg a fejfájást. Egyen meg egy almát enyhén megsózva, vagy keverjen el két teáskanálnyi almacetet egy pohár vízben és igya meg.

Cayenne bors

A fájdalmat és a gyulladást is csökkenti. Egy fél teáskanálnyi finomra őrölt cayenne-i borsot keverjen el 2 deciliter meleg vízben. Mártson bele egy vattadarabot és a keveréket finoman kenje orra belsejébe. Az égető érzés elmúlásával a fejfájás is a múlté.

Kerti székfű

A fejfájást gyakran a kitágult vererek okozzák, amelyek így elkezdik nyomni az idegeket. A kerti székfű megszünteti a nyomást, összehúzza az ereket, így megszünteti a fájdalmat és a gyulladást. A növényből készítsen teát, pár evőkanálnyi szárított virág és fél liter víz összefőzésével. A keveréket hagyja állni tizenöt percig, szűrje le, a nap folyamán többször fogyaszthatja.

Igyon elég folyadékot!

A kevés folyadékfogyasztás önmagában is lehet a fejfájás okozója. Stresszt és kávét hozzáadva máris megvan a probléma. Amint érzi, hogy feje elkezd fájni, igyon meg egy nagy pohár vizet, majd a nap további részében is

kortyolgasson vizet. Fejfájása fokozatosan el fog múlni.

Ne egyen csokoládét!

Koffeintartalma miatt a csokoládé fejfájást okozhat. Ugyanilyen okból a kávétól is próbálja távol tartani magát.

Vegyen ceruzát!

Fogjon egy ceruzát fogai közé. Ne harapjon rá erősen, csak biztosan tartsa fogai között. Az állkapocsra nehezedő nyomás aktiválja a mosolygáshoz szükséges izmokat, és ellazítja az állkapcsot. Gyakran stressz okozza a fejfájást, amelyet ez az egyszerű trükk (a test becsapásával) elmulaszt.

Nyújtó gyakorlatok

A nyakat nyújtó gyakorlatok hatékonyan megszüntetik a fejfájás bizonyos fajtáit. Napi kétszer végezze a gyakorlatokat az izomfeszültség megszüntetésére.

Egyéb tippek

Tudta, hogy ételek is okozhatnak fejfájást? Egy előző nap elfogyasztott hamburger-sültkrumpli páros könnyen okozhat másnap fejfájást. Hogy megtudja, melyik ételek okoznak önnek fejfájást, vezessen naplót étkezési szokásairól! Ha megtalálta, melyik étel a felelős, fogyasszon belőle minél kevesebbet. Egy nagy tál sütemény nagyon csábító tud lenni, de megéri a másnapi fájdalmat?

Néha megengedhet magának kimenőket, de a kávéfogyasztását próbálja minimalizálni. Néhányan azt állítják, hogy egy bögre forró kávétól múlik el a fejfájásuk, gyakrabban azonban pont a kávé koffeintartalma okozza a fájdalmat.

Vásárlás közben olvassa el az ételek összetevőit! Amennyiben olyan összetevő található az ételben, amely önnek fejfájást okoz, ne vásárolja meg a terméket!

Áztassa lábát egy adag meleg vízbe, a vízbe olajakat is tehet, az otthoni szaunaélmény növeléséhez. Mustárpor hozzáadásával melegítő lábfürdőt készíthet, amely segíti a vérerekben felgyülemlő nyomás elmulasztását és megszünteti a fejfájást.

Ezekhez igazodva a fejfájás a múlté!

Fazekas Andrásné

Bayer Emil: Tavaszváró

Még fagyos a reggel
s erdőkben álmodnak a fák,
sebesen rohannak a tegnapok,
holnapok és a mák:
te szép tavalyi tavasz –
olyan jó emlékezni rád…

Már néhány nap
és sarjad a fű,
virágos lesz a rét,
hogy gyönyörködtesse
Isten földön lakó emberét.
Kedves kis madarak
csicseregnek,
ők a távozó téllel perelnek.

Szívünkből köszönjük hát
Drága Jó Mennyei Atyánk,
Hogy ismét kékebb az ég
És süt áldott napod ránk!
Forró szívvel köszönjük
a sok szép virágot
s könyörgünk:
mentsd meg
e meggyötört világot…

Hétfő délután a Kultúra Házában

Hétfő délutánonként a Kultúra Házában
érdekes előadások, beszélgetések

Április 25. hétfő, 16:30
Kávédélután gyógygombás kávék kóstolójával –
Kecskés István gyógygomba tanácsadó előadása
A tervezett témákból:
Gyógygombák hatásai a szervezetünkre, vagyis
hogyan állíthatjuk vissza az egészségünket, ha
testünk már kibillent egyensúlyából?
Immunerősítés a családban:
mit együnk és mit adjunk a gyerekeinknek,
hogy megelőzzük a betegségeket?

Az előadás után
kötetlen beszélgetés és **kávékóstoló**!

Információ:
Kultúra Háza – 88/594-500;
kulturahaza.balatonkenese@gmail.com
A további program szervezés alatt,
kérjük, figyeljék a városban
plakátjainkat és Facebook oldalunkat!

Anna naplója

Leukémia – mondta az orvos.

„2015-ben a Ló után maradt romokon új ideák, tervek, kapcsolatok magjai hajtottak ki a semmiből. 2016 az ÚJRATERVEZÉS éve. Nem feltétlenül mással fogsz foglalkozni, hanem MÁSKÉPPEN. Új összefüggések szemüvegén keresztül újratervezheted kapcsolataidat, hivatásodat, szabadidődet, fizikai állapotadat. Újradefiniálhatod alapfogalmaidat: a szeretetet, Istent, a lehetőségeidet.” (Éva levele – egy nappal korábban)

Nem tudom, mi tart ilyen sokáig, de jöhetnének már.

Leukémia. A szó egy pillanatra ott marad a levegőben, aztán testet ölt és hatalmas robajjal mázsás kőtömbként lezuhan a szoba közepére. Az orvos tovább beszél, de én csak a sziklát látom. Egyvalamiben teljesen biztos vagyok, ez nem álom, nem vicc. Ez a valóság. Minden dolog, ami eddig fontos volt, most ott van a kőtömb túloldalán.

– …legyenek őszinték a gyerekkel, de ne ijesszék meg. Megterhelő időszak előtt állnak – tér vissza a doktor hangja valahonnan.

– Beszélhetnék a férjemmel négyszemközt? – kérdezi Angéla nagyon higgadtan. Jó. Ez a hang már annyi mindent megoldott.

Az ajtóból visszanézek. Már nincs ott a szikla. A dolgaimmal együtt eltűnt.

„2016 az ÚJRATERVEZÉS éve”

Apa jön először. Mosolyog, de a szeme furcsa… – Babó, van egy kis baj – mondja. Lehet, hogy holnap se mehetek haza?

Tizenkét órával az első vérvétel után Angélát besegíti az ápoló Anna mellé a mentőbe és indulnak Pestre, a második kórházba.

„Nem feltétlenül mással fogsz foglalkozni, hanem MÁSKÉPPEN.”

– Reggel beszéljünk, hogy mit hozz be a kórházba – hív Angéla késő este, érkezésük után. Végre egy megfogható feladat.

Nem gondoltam, hogy ennyire nehéz lesz betartanom az újévi fogadalmamat.

Harminchárom órával a vérvétel után mindannyian együtt ülünk Müller doktornő szobájában. Megvan a pontos diagnózis. A doktornő nagyon tárgyilagosan és Anna számára is érthetően elmondja, hogy most mi történik a szervezetében és mi lesz a kezelés menete. Miértek nincsenek. Közben az infúzió csöpögése már a folyamatban lévő új időt szimbolizálja. Nyolc hónap és ki tudja, hány palack múlva majd túl leszünk rajta.

Most akkor tényleg nagy baj van?

Nem. Együtt képesek vagyunk mindenre.

Sarkadi Péter

Gondolatok

Miért vagyok rá hajlamos,
hogy valami rossz érzést, félelmet vetítek ki, vetítek ki előre?
Miért nem tudok optimista módon, könnyedén venni lehetőségeket, eseményeket?
Tolakszik előre bennem, gondolataimban, zsigereimben valami rossz előérzet, bizonytalanság.
Bizonytalanság van elsősorban bennem, de másban is.
Furakodik gondolataimban és megdöbbenek, honnan jön ez belőlem?!
Megkapom őket és vevő vagyok rájuk.
Honnan tükröződnek? – Vagy csak bennem tükröződnek?
Néha bizonytalan vagyok, határozatlan vagyok – és képes vagyok félni előre a lehetőségekről, helyzetektől.
Latolgatom magamban: miért és hogyan kellene, melyik megoldás lenne az igazi?
Felkészülni nem lehet minden eshetőségre.
A sorsomat alakítani a mostani érzéseimmel, hitemmel, gondolataimmal képes vagyok.
A félelmeimmel, kétségeimmel csak rontani tudok, rombolni tudok szép reményeimen, valóságomon.
Ha bizakodó vagyok, bízom magamban, hogy a jelenben és a jövőben is a legjobbat tudom cselekedni – akkor úgy is lesz.
A szép álmoknak, derűs pillanatoknak, örömteli gondolataimnak magam vagyok az álmodója, megteremtője.
Legyenek szépek az érzéseim, az álmaim, s ne hagyjam, hogy valamiféle kétség is felmerülhessen.
Legyen szerencsés minden mozdulatom, minden rezdülésem belül és kívül is.
Hozzon örömöt, boldogságot magamnak és képes legyek rá, hogy másnak is ezt adhassam.

KG

Balatonkenese Város Jegyzője

8174 Balatonkenese, Béri B. Á. tér 1.
Postacím: 8174 Balatonkenese, Pf. 1.
Telefon: (+36-88) 481 087
Telefax: (+36-88) 481 741
Honlap: www.balatonkenese.hu
E-mail: hivatal@balatonkenese.hu

Tisztelt Ebtulajdonosok!

Felhívom szíves figyelmüket, hogy az állatok védelméről és kíméletéről szóló *1998. évi XXVIII. törvény (Ávt.) 42/B. § (1) bekezdése rendelkezése alapján* az **ebtartási helye szerint illetékes önkormányzat** – ebrendészeti feladatainak elvégzése érdekében, illetve a veszettség elleni oltás járványvédelmi vonatkozásaira való tekintettel – **három évente, legalább egy alkalommal –**

2016. február 15 – 2016. április 15-e között ebösszeírást végez.

*Az eb tulajdonosa és tartója az ebösszeíráskor **köteles** a törvényben előírt adatokat a települési önkormányzat rendelkezésére bocsátani.*

A 2016. évi ebösszeírás céljából kérem a Balatonkenese Város közigazgatási területén tartott, négy hónaposnál idősebb ebek tulajdonosait/tartóit, hogy az ***„Ebösszeíró adatlapot”*** kitölteni és a lentiekben megjelölt lehetőségekkel élve azt eljuttatni szíveskedjenek**.**

Amennyiben szükséges, az ebösszeíró adatlap további példánya Balatonkenese Város **Polgármesteri Hivatalának ügyfélszolgálatán átvehető, vagy a balatonkenese.hu honlapról letölthető.**

<u>A kitöltött adatlapokat</u>:

- Balatonkenese Város Polgármesteri Hivatal Közterület-felügyeletére
  8174 Balatonkenese, Béri Balogh Ádám tér 1. *postai úton beküldve,*
- a Polgármesteri Hivatal Balatonkenese, Béri Balogh Ádám tér 1. szám alatti épület *ügyfélszolgálatán elhelyezett gyűjtőládákba leadva,*
- faxon a 88/481-741 fax számra *beküldve,*
- a hivatal@balatonkenese.hu címre kérem.

Az ebösszeíró adatlapot ebenként kell kitölteni, az oltási könyv alapján.

Felhívom a Tisztelt Ebtartók figyelmét, hogy az adatszolgáltatási kötelezettség elmulasztása állatvédelmi bírságot vonhat maga után. A bírság legkisebb összege az állatvédelmi bírságról szóló 244/1998. (XII. 31.) Korm. rendeletben foglaltak alapján 30.000.- Ft.

Annak érdekében, hogy a nyilvántartás aktuális információkat tartalmazzon, **az ebtulajdonosok az ebösszeírást követően is kötelesek az adatokban bekövetkező változásokat, szaporulatot írásban bejelenteni.**

Együttműködésüket megköszönve, maradok tisztelettel:

Balatonkenese, 2016. 02. 02.

Jurics Tamás
jegyző

Balatonkenese SC

SHOTOKAN
Karate-do
Hagakure dojo

a MH RKKK tornatermében
(Honvéd üdülő)
8173 Balatonakarattya, Tompa Mihály utca 1.
Edzések időpontja:
Hétfő és szerda: 16:30 – 18:00
Az edzés díja: 3.000.- Ft/hó
Jelentkezés: 70/410-89-20

Célom, a fizikai, szellemi fejlődés elősegítésén túlmenően a **JELLEM, TISZTELET, BECSÜLET, ÖNURALOM, AKARATERŐ** *fejlesztése!*
A Shotokan karate egy hagyományos okinawai küzdősport. Alapvetően nagy küzdőtávolságot használ, gyakorlói elsöprő erejű támadásokat, illetve védésből azonnali visszatámadást gyakorolnak, egyetlen megsemmisítő akcióban hisznek!
Várunk minden érdeklődőt, akinek fontos a mozgás, az önvédelem, az egészséges versenyszellem.

Vállalkozása van? Szolgáltatást végez?

Akkor jelentkezzen a Balatonkenesei Hírlapnál!

Cégkeresőt állítunk össze, egy olyan szaknévsort melyben a lehető legtöbb, szolgáltatást nyújtó cég és vállalkozó megtalálható.
2016. júniusi számunkban **egyszeri**, **ingyenes megjelenést** biztosítunk mindenkinek, aki vállalkozását, szolgáltatását hirdetni szeretné.
Legyen mindenki számára elérhető!

A hirdetés mintája:

SZOLGÁLTATÓ NEVE (cég vagy vállalkozó neve)
Szolgáltatás tárgya (milyen tevékenységet végez)
Cím
Telefonszám
Egyéb elérhetőségek (weboldal, e-mail)
Nyitva tartás (ha van)

Adatait a balatonkenesehirlap@gmail.com címen várjuk.
Személyesen hétfőtől péntekig, 8-16 óra között adhatja le a Kultúra Házában – Táncsics u. 24.,
vagy hívjon minket: 06 88/594-500

Ez is lehet az Ön hirdetésének helye! Hirdessen a Balatonkenesei Hírlapban!

Erika Masszázs

• masszázs • kavitációs zsírbontás
• manikűr • pedikűr • géllak

• BEJELENTKEZÉS: 7-20 óráig
Kun Tamásné Erika, tel.:**+36 70 578 8192**
• Cím: Balatonkenese, Balatoni út 81.
/a vasútállomással szemben/

BALATONKENESE POLGÁRŐRSÉG 1990

Tisztelt balatonkenesei lakosok,
nyaraló- és üdülővendégek!

Kérjük Önöket, hogy
személyi jövedelemadójuk 1%-ának
felajánlásával támogassák a településünk
közbiztonságáért végzett
önkéntes munkánkat!

Név: Balatonkenesei Polgárőr Egyesület
Adószám: 18930744-1-19

Köszönettel:
a Balatonkenesei Polgárőr Egyesület tagsága

Gépjármű-kárrendező iroda nyílt Veszprémben,

a Budapest út 72. szám alatt,
a régi Hungária Biztosító mellett.

Segítünk, ha összetörte autóját,
vagy nem igazodik ki a kárbejelentés,
kárügyintézés útvesztőiben.

SZOLGÁLTATÁSUNK DÍJTALAN!

AUTO QUALITY KFT.
Veszprém, Budapest út 72.
(MOL benzinkút mögött) +36 70 334 29 76

További szolgáltatásaink:
komplett karosszériajavítás,
hőkamrás fényezés,
alvázvédelem, üregvédelem,
polírozás, kipufogóhegesztés.

www.autopolir.hu

WestHouse
Ingatlan iroda

Eladó ingatlanokat (telek, ház, nyaraló, lakás) keresünk és közvetítünk vásárolni szándékozó ügyfeleink megbízásából.

Teljeskörű ügyintézés:

- **Ügyvédi háttér**
- **Energetikai tanúsítvány**
- **Lakástakarékpénztár**
- **Lakáscélú hitelügyintézés**
- **Biztosítás közvetítés**

Hívja irodavezetőnket!
+36/70/216 20 36
westhouse.kenese@gmail.com
Balatonkenese, Katona J. u. 23/c
Köszönjük megtisztelő bizalmát!

Hirdessen
a **Balatonkenesei Hírlap**
hasábjain!

Teljes oldal (A/4-es): 20.000.- Ft
Fél oldal: 10.000.- Ft
Negyed oldal: 5000.- Ft
Névjegy méret: 2000.- Ft
Apróhirdetés: 100.- Ft

KIA CHEVROLET DAEWOO mazda
HONDA SUZUKI
SUBARU MITSUBISHI
NISSAN HYUNDAI TOYOTA

Autóalkatrészek japán, koreai és európai típusokhoz.

Motorolajok, fék és kuplung alkatrészek, lengéscsillapítók, kipufogók 6-12 órán belül.

Vass Károly
06 20/962 06 15
jakoautoparts@gmail.com

Balatonkenesei Állatvédő Egyesület

8174 Balatonkenese, Vak Bottyán u. 97.

Kérjük, adója 1%-ával támogassa munkánkat!

Adószámunk: 19380946-1-19

Friss magyar tojás
házhozszállítás

Már Balatonkenesén is!
NÁLUNK
A MÉRET A LÉNYEG!
L méret:
30 db vásárlása esetén:
1.140Ft/tálca = 38 Ft/db
60 db vásárlása esetén:
2.220 Ft/2 tálca = 37 Ft/db
90 db vásárlása esetén:
3.150 Ft/3 tálca = 35 Ft/db

Díjmentes házhoz szállítás!

Kiszállítás:
hétfő – péntek: 9:00 – 19:00

Rendelésfelvétel:
70/647-83-37
www.tojastviszek.hu

Megrendelését előre egyeztetett időpontban, egy munkanap alatt tudjuk teljesíteni!

Sorompó kisvendéglő szezonális munkára pultos és konyhai kisegítő állást hirdet.
Hajdú Szilvia, 30/393-35-48

Lutra Állatpatika

06 70 251 7142

8220 Balatonalmádi, Veszprémi út 18.
www.negylabupatika.hu

Kutyák, macskák, haszonállatok részére
gyógyszerek, tápok, felszerelések házhoz
szállítással Balatonkenesén is,
heti körjárattal, szaktanácsadás.
Hívjon bizalommal!

Nyitva:
Márc-okt: h-p 9-12 és 14-18, szo 9-12
Nov-feb: h-p 9-12 és 15-18, szo 9-12

Tür de Flanc

Tavaszi kabátok, kötött kardigánok, mellények, divatos sálak, kendők, táskák!

Folyamatosan megújuló árukészlettel
várom kedves vásárlóimat!
És amit még megtalál:

- női és férfi ruházat
- gyermekruha
- bébi ruha
- nadrágok, blúzok
- alkalmi ruhák
- hétről hétre bővülő árukészlet

Nyitva tartás: Kedd - Péntek: 10 - 17 Szombat: 9 - 12
Vasárnap - Hétfő: Zárva

Cím: Balatonkenese, Táncsics Mihály utca 2.,
a szökőkútnál

Legyen az Ön fotója
a Balatonkenesei Hírlap borítóján!
Várjuk balatonkenesei témájú vagy természettel kapcsolatos képeit!
balatonkenesehirlap@gmail.com

100 forintos hirdetések

ÁLLÁST KERES / ÁLLÁST KÍNÁL

- **Balatonkenese Város Önkormányzata** közétkeztetéssel foglalkozó konyhájára szakácsnőt, vagy önállóan főzni tudó főzőaszszonyt keres azonnali kezdéssel, éves foglalkoztatással. Érdeklődni: Radácsné Erzsébetnél: 06-30/203-3687; 06-20/486-9491
- **Balatonkenesén**, szezonálisan működő közértbe eladót keresek. Nyugdíjas vagy GYES-en levő személy is lehet. Akár havi 10-15 napra is. Telefon: 30/656-18-29

CSALÁDI HÁZ, NYARALÓ, TELEK, ÜZLET ELADÓ/KIADÓ

- **Örökpanorámás** ikerházat kínálunk Balatonkenese óvárosában. Bevásárlási lehetőségtől, központtól, postától, VOLÁN buszmegállótól 5 perc, strandtól, vitorláskikötőtől, vasúttól 10, lovardától, Tátorjánostól 15 percnyi járásra. Összközműves, bevezetett gázfűtéssel, villanybojlerekkel, felújított vezetékekkel. Nyílászárók cseréje folyamatban, a homlokzat felújítása 2013-ban történt. Három külön bejáratú, emeletes házrész, tóra néző erkélyek, külön teraszok a kert felé. Fúrt kút, gyümölcsfák és örökzöldek, külön kocsibeállók, külön pincerészek. Irányár: 21.700.000.- Ft. Érdeklődni: +36-30/336-84-88 Szabóék
- **Eladó** 4500 négyzetméteres örökpanorámás ingatlan. Érdeklődni: Óvoda u. 14.
- **26 éve működő**, szezonális, 20 m^2-es közért, 1/3 rész büfével, teljes felszereléssel kiadó. Balatonkenese, Előd vezér u. 2. Telefon: 30/656-18-29

ADÁS / VÉTEL

- **Nagyobb** robogó SÜRGŐSEN ELADÓ. Irányár: 70.000 Ft, érdeklődni Balatonkenesén, a Csokonai u 10/3-ban.
- **Eladó** 3 kw-os és 6 kw-os vegyes tüzelésű kályha. Balatonkenese, Kossuth u. 38/A.
- **Vörösfenyőből** készült kerti asztal-pad garnitúra valamint egy kristály csillár eladó. Érdeklődni lehet: 20/390-56-21
- **Eladó:** 1 db mechanikus svájci férfi karóra; 1 db Zsolnai tányér, 1880-ból; fikusz, 70 levéllel 7 ágon, 110 cm magas; 1 db Siesta 3 fokozatos gázmelegítő gázpalackkal; 2 db gázpalack. Érdeklődni lehet: 30/709-68-40
- **100 m^2** Bramac Duna Novo cserép bontatlan raklapon, kúp- és szellőzőcseréppel olcsón eladó. Tel: 70/545-74-42

SZOLGÁLTATÁS / VÁLLALKOZÁS

- **Adóbevallások** készítését vállalom. Pércsi Valéria, 06 88 482-608; 30/392-09-52.
- **Adóbevallás** készítését vállalom. Schauermann Zoltánné Tel: 70/946-23-56
- **Zimmermann** Szilvia férfi, női, gyermek fodrászat. Melegollós hajvágás. Pedikűr, manikűr, géllakk. Hotel Marina Port. Igény szerint házhoz megyek. 30/363-57-80; 20/241-59-94
- **Talabér Károly** – kulcsmásolás, zárjavítás, zárcsere, késélezés! 8174 Balatonkenese, Mikes Kelemen u. 20/1. Nyitva: H-P: 8.00-18.00, Sz: 8.00-14.00. Tel.: 06-88/491-153; 0630/323-10-74.
- **Ráérő** szabadidőmben sofőrködést vállalok, előre egyeztetett időpontban. Amennyiben nem szeretne vezetni, de kocsija kényelméről se szeretne lemondani, hívjon bátran. Szükség esetén saját kocsimmal is vállalok fuvart. Számom: +36-30/208-3233. Csak hívószámkijelzéssel érhető el.
- **Nyugdíj-** és lakásbiztosítás akciósan 2016-ban továbbra is él a Generali Biztosítónál! Jelentkezzen Rézműves Károly főtanácsadónál: 06 20/961-84-73

Balatonkenesén rendelőnek is alkalmas, örökpanorámás, téliesített ikerház tulajdonostól eladó

Balatonkenese óvárosában, a híres Katica Pékség közelében, rendelőnek is alkalmas, három külön házrészből álló, téliesített, 100 m^2 alapterületű, örökpanorámás, emeletes ikerház eladó. Nagy kerti teraszokkal, tóra néző, örökpanorámás balkonokkal, minden szinten vizesblokkal. Összesen öt hálószoba, három nappali, két konyha, padlás, három kocsibeálló. Nagyobb társaságok fogadására, edzőtáborozásra is kiváló; strandtól, parti szórakozóhelyektől, vasúttól 10 percre, boltoktól, cukrászdától, központtól 5 percre, vitorláskikötőtől, lovardától 15 percre, mégis csendes helyen található, a lakott negyedben. Gyümölcsfás, fúrt kutas, mediterrán kert, két külön bejárattal. Három kocsibeálló és két pince van. Bevezetett gázfűtés, villanybojlerek, külön fogyasztásmérők. Nyílászárók cseréje folyamatban. A ház új külső vakolatot 2013-ban kapott. Vezetékek felújítása, festés és mázolás 2013-ban történt. Érdeklődni: +36-30-336-8488

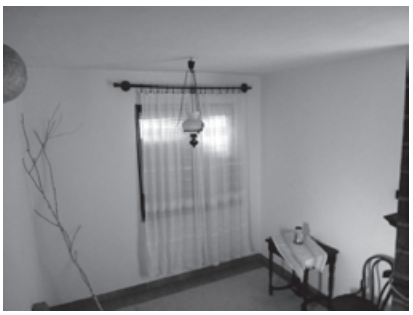

KÖZÉRDEKŰ INFORMÁCIÓK, TELEFONSZÁMOK

TÁJÉKOZTATJUK
A TISZTELT LAKOSSÁGOT,
HOGY
BALATONKENESE
TERÜLETÉN
KÖZVILÁGÍTÁSI HIBA
BEJELENTÉSÉT
AZ ALÁBBI ELÉRHETŐSÉGEKEN
TEHETIK MEG:
GAJDOS BÉLA
TELEFON: 06 30/849-07-92
8.00 – 18.00 ÓRÁIG
E-MAIL: gajdos.bela@balatonkenese.hu
FÉNYFORRÁS KFT.
TELEFON: 06 70/408-69-08
INTERNET: https://kozvilhiba.hu/
E-MAIL: fenyforraskft@gmail.com

ORVOSI ÜGYELET
Balatonalmádi, Petőfi Sándor u. 2-4.
TELEFON: 88/412-104

RENDŐRSÉG
8174 Balatonkenese, Bajcsy-Zs. u. 2-4.
88/584-970; 584-971
VÍZIRENDŐRSÉG
Siófok, 84/310-712

POLGÁRŐRSÉG
06 30/621-58-71
Ha aktuális szabálytalanságot észlelnek, a
KÖZTERÜLET-FELÜGYELŐK
hétvégén is hívhatók:
06 30/225-94-45

A Polgármesteri Hivatal címe:
8174 Balatonkenese,
Béri Balogh Ádám tér 1.
www.balatonkenese.hu
E-mail: hivatal@balatonkenese.hu
Tel.: 88/481-088, 88/481-087
Fax: 88/481-741
Az **Igazgatási Csoport** és a **Pénzügyi Csoport**
ügyfélfogadási ideje:
Hétfő, szerda: 8.00 – 15.30
Péntek: 8.00 – 12.00
A Pénzügyi csoport
pénztári óráinak időpontja:
Hétfő, szerda: 9.30 – 12.00 és 13.00 – 15.00
A **Műszaki csoport** ügyfélfogadási ideje:
Hétfő, péntek: 8.00 – 12.00
Szerda: 8.00 – 15.30
A **Polgármester**
ügyfélfogadási ideje (előzetes bejelentkezéssel):
Kedd: 8.00 – 12.00
A **Jegyző**
ügyfélfogadási ideje (előzetes bejelentkezéssel):
Szerda: 8.00 – 12.00

Városgondnokság
8174 Balatonkenese, Fő u. 43.
88/481-650 és 06 30/320-51-02

Háziorvosi ellátás
Balatonkenese, Táncsics u. 3.
1. sz körzet
Dr. Németi Sándor
06 30/432-16-55
Rendelő száma: 88/481-340
Rendelési idő:
Hétfő, kedd: 12.30 – 16.00
Szerda-péntek: 8.30 – 12.00
Terhes tanácsadás: kedd: 11.30 – 12.30
2. sz körzet
Dr. Détár Bianka
06 30/989-43-02
Rendelő száma: 88/769-155
Rendelési idő:
Hétfő: 10.30 – 12.00
Kedd: 8.00 – 10.30
Szerda: 14.00 – 16.00
Csütörtök: 12.00 – 14.00
Péntek: 10.30 – 12.00
Gyermekorvosi körzet:
Balatonkenese, Óvoda u.8.
Dr. Meláth Viola
06 70/315-79-65
Hétfő: 10.00 – 12.00
Kedd: 13.00 – 15.00
Szerda: 10.00 – 12.00
Csütörtök: 13.00 – 15.00
Péntek: 10.00 – 12.00
Tanácsadás:
Kedd: 12.00 – 13.00

Fogorvosi körzet
Előzetes bejelentkezés alapján
Balatonkenese, Óvoda u. 8.
Dr. Gyűrűs Ervin
Rendelő száma: 88/491-683
Rendelési idő:
Hétfő, csütörtök: 13.00 – 18.00
Kedd, szerda, péntek: 8.00 – 13.00

Állatorvos
Balatonkenese, Gyógyszertár u. 2.
Dr. Zoltán Levente
06 70/436-50-79
Rendelési idő: Hétfő: 18.00 – 19.00
Kedd – péntek: 17.00 – 19.00

Tátorján Gyógyszertár
Balatonkenese, Fő u. 23.
88/481-283
Nyitva tartás:
június 1 – augusztus 31. között:
Hétfő – vasárnap: 8.00 –19.00
szeptember 1 – május 31. között:
Hétfő – péntek: 8.00 – 18.00

Református Lelkészi Hivatal
8174 Balatonkenese, Táncsics u. 13.
88/481-348
Római Katolikus Plébánia Hivatal
8174 Balatonkenese, Táncsics u. 10.
88/481-146

Posta
Balatonkenese,
Balatoni út 65.
88/481-300

Hajóállomás
Balatonkenese,
Kikötő
88/482-100

Területi Szociális Szolgáltató
Balatonkenese, Táncsics u. 20.
88/482-943

Idősek Klubja:
Balatonkenese, Táncsics u. 20.
88/482-943
Nyitva tartás:
Hétfő – péntek: 7.30 – 16.00

Szakápolói Szolgálat
Balatonkenese,
Táncsics u. 16.
06 20/950-88-05
06 70/379-04-29

Kultúra Háza
Balatonkenese, Táncsics u. 24.
88/594-500
kulturahaza.balatonkenese@gmail.com
Könyvtár
Balatonkenese, Táncsics u. 22.
88/574-980
konyvtarkenese@gmail.com
Nyitva tartás:
Hétfő – csütörtök: 10.00 – 16.00
Péntek: 10.00 – 17.00
Szombat: 9.00 – 11.00
Szerda: Zárva

Kippkopp Óvoda és Bölcsőde
Balatonkenese,
Balatoni út 63.
88/574-802

Vasútállomás
(akarattyai vonatközlekedésről is információ):
88/481-017

Pilinszky János Általános Iskola és Alapfokú Művészeti Iskola
Balatonkenese, Bajcsy-Zs. u. 10.
88/481-844
www.pilinszkyiskola.hu
E-mail:
titkar@kenisk.sulinet.hu
Sportcsarnok
06 30/275-93-59

Tourinform Iroda
Balatonkenese,
Táncsics u. 24.
88/594-645
balatonkenese@tourinform.hu
Nyitva tartás:
Hétfő – péntek:
9.00 – 16.00

Tájház
Balatonkenese,
Kossuth u. 6.
30/837-18-53
tajhazbalatonkenese@gmail.com
Nyitva tartás:
Kedd – szombat:
10.00 – 16.00

EON
Veszprém, Kossuth u. 1-2.
06 40/444-000
Általános hibabejelentés,
Észak-dunántúli régió:
06 80/533-533

DRV Zrt.
Ügyfélszolgálat

Siófok, Tanácsház u. 7.
84/501-000
06 40/240-240

KÖVETKEZŐ SZÁMUNK LAPZÁRTÁJA: április 15.

A borítón Zimmermann Szilvia fotója

BALATONKENESEI HÍRLAP
Balatonkenese Város Önkormányzatának havilapja
Polgármester: Tömör István
Alapító szerkesztők:
1913 – Czakó Gyula
1990 – Kürthy Lajos, Taródi Flink Kornél
Szerkesztőség: Közművelődési Intézmény és Könyvtár
8174 Balatonkenese, Táncsics u. 24.
Telefon/fax: 88/594-000
E-mail: **balatonkenesehirlap@gmail.com**
www.balatonkenese.hu
Kiadó: Balatonkenese Város Önkormányzatának Jegyzője
Szerkesztő: Nagy Krisztina
Készült: Tradeorg Nyomda, 8184 Balatonfűzfő-gyártelep

MAJÁLIS
a Városháza előtti téren

2016. április 30-án, szombaton
18.00 óra – COZOMBOLIS TRIÓ
19.00 órától Utcabál a SUMMER BAND zenekarral

2016. május 1-én, vasárnap
15.00 órától Főzőverseny!
16.00 óra – a Mézengúzok gyermekzenekar interaktív műsora
17.00 órától – Dervalics Róbert és a Búgócsigák
közben a Főzőverseny eredményhirdetése

Mindkét délután a Mesetarisznya Játszóháza várja a kicsiket és nagyokat!
Mindenkit sok szeretettel várunk!

Közművelődési Intézmény és Könyvtár
88/594-500; 88/594-645
A műsorváltoztatás jogát fenntartjuk!

FŐZŐVERSENY BALATONKENESÉN!

Hat közös alapanyagból sokféle különböző étel...

Május elsején, a majálison ismét főzőverseny!

2016. április 22-ig, péntekig várjuk
a vállalkozó kedvű csapatok, baráti társaságok jelentkezését!
Jelentkezni lehet a Kultúra Házában személyesen
és a 88/594-500-as telefonszámon munkaidőben,
valamint e-mailben: kulturahaza.balatonkenese@gmail.com címen.

AMIT MI ADUNK:
3 kg sertéshús, 5 fej hagyma, 3 db paprika, 3 db paradicsom,
1 fej fokhagyma, 5 db burgonya
valamint egy sörpad garnitúra
(utóbbit nem szükséges belefőznötök az ételbe...).

AMIT HOZZ MAGADDAL:
bogrács + állvány, gázégő + gázpalack, víz a főzéshez,
illetve bármi, amivel az ételt különlegesség, egyedivé szeretnéd tenni.

További információ: 88/594-500; 88/594-645

ÚJRA KIPPKOPP GYEREK DÉLUTÁN

CSALÁDI NAP

APACUKA KONCERTTEL

2016.ÁPRILIS 16-ÁN SZOMBATON, Balatonkenesén a sportcsarnokban (Táncsics M. u. 27) 13.00 órától 19.00-ig.

A helyek száma limitált, érdemes minél hamarabb jelezned családod részvételét!
Támogató jegyek elővvételben KEDVEZMÉNYESEN vásárolhatóak.

Gyermek: 600 Ft Felnőtt: 1000 Ft

13:00 Kapunyitás

15:00 Apacuka koncert

16:30 Tombola

17:30-tól MINI DISCO

A rendezvény ideje alatt kézműves foglalkozások is várják a gyerekeket!

Hívd a 06 30 914 24 84 vagy a 06 20 244 33 39-es számot vagy a facebook.com/kippkoppgyermek oldalon jelentkezz. A rendezvényünken befolyt teljes összeggel az óvodás gyermekeket kívánjuk támogatni. Jegyek március 16-tól válthatók elővételben a Kultúra Házában, cím: Balatonkenese, Táncsics Mihály utca 24. Telefonszám: Pap Zsuzsanna: 30/849-0791.