KIPPKOPP ÓVODA ÉS BÖLCSŐDE

2020/2021. NEVELÉSI ÉV ÉRTÉKELÉSE

BESZÁMOLÓ

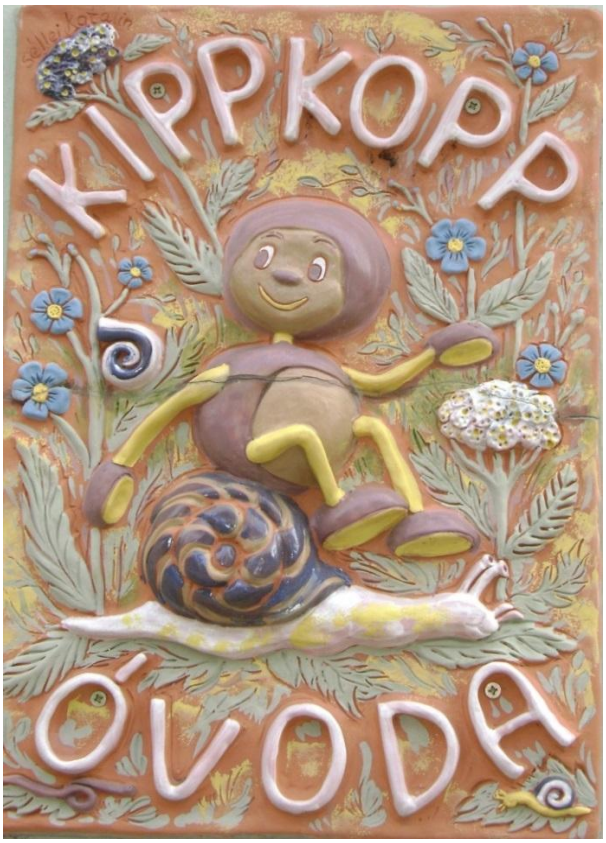

KÉSZÍTETTE:

GALAMBOS LÁSZLÓNÉ

INTÉZMÉNYVEZETŐ

Tartalomjegyzék

1.1. Személyi feltételek, létszámváltozások - szervezési feladatok 3
1.2. Tárgyi feltételek 12
1.3. Gazdálkodás, költségvetés teljesültsége 13
1.4. A nevelési év kiemelt feladatainak megvalósulásának összegzése 14
1.5. Nevelési - oktatási munka eredményessége, fejlesztések-
- Pedagógiai Program és Munkaterv alapján
Pedagógiai fejlesztések, hatósági ellenőrzések
Óvodapedagógusi minősítések a 2020/2021-es nevelési évben
Tanfelügyeleti ellenőrzések a 2020/2021-es nevelési évben
Szakmai ellenőrzések
Záró gondolatok 31

1.1. Személyi feltételek, létszámváltozások - szervezési feladatok

A beszámolóban a 2020. szeptember 1.-től 2021. augusztus 31.-ig terjedő időszakot mutatom be. Balatonkenese–Küngös Község Intézményfenntartó Társulás vezetése támogatásával a kedvező személyi és tárgyi feltételek biztosításával a 2020/2021-es nevelési évben kimagasló eredményeket értünk el a Kippkopp Óvoda és Bölcsőde dolgozóival.

Köszönöm a dolgozók nevében a Fenntartónak hogy biztosította a színvonalas szakmai munka végzéséhez szükséges optimális feltételeket! Az eredményes munkavégzés nem valósulhatott volna meg a dolgozók naprakész és lelkiismeretes munkája nélkül ezért a kollektíva mindennapi helytállásáért köszönettel tartozom!

A Fenntartóval kölcsönösen jól működő a kapcsolatunk, amelyet a támogató és segítő szándék jellemez. Jurcsó János polgármester úrral magas színvonalú együttműködésben, részleteket rendszeresen egyeztető kapcsolatot tartunk gondosan ügyelve az információáramlásra. Polgármester Úr összefogásával és irányításával, az elmúlt nevelési évhez hasonlóan heti rendszerességgel vezetői értekezleteken egyeztetünk a város vezetőségével az aktuális feladat és intézkedési tervet alapul véve a városi intézményekre és az intézményünkre vonatkozóan. Az összedolgozás és koordinálás eredményes.

Évzárónkon Jurcsó János polgármester úr személyes részvételével, rendszeres szóbeli értékelésével megerősített bennünket a szakmai munkánk színvonalas ellátásával kapcsolatban.

Szabó Gergely polgármester úrral is törekszem a rendszeres kapcsolattartásra, a megfelelő információcserére. Minden esetben rendszeresen tájékoztatom az aktuális eseményekről. Társulási üléseken személyesen és telefonon, valamint e-mailben is referálunk.

Rendszeresen meghívjuk a polgármester urakat az ünnepségeinkre, a szülői értekezletekre, valamint rendkívüli programjainkra.

Dr. Nagy Erzsébet Andrea jegyző asszony sok segítséget nyújt a mindennapokban a jogi kérdések és hivatalos állásfoglalások, ügyintézések területén. A képviselőtestület az intézményünk irányába megfontolt és segítőszándékú döntéseket hozott a kiegyensúlyozott működésünk érdekében.

Kovács Péter pénzügyi csoportvezetővel a kapcsolatunk jól működő, segítőkész irányunkban. Minden testületi ülésen és társulási ülésen koordinálja, és szükség szerint elemzi és referálja az intézmény aktuális pénzügyi helyzetét és a költségvetésével kapcsolatos tájékoztatást. A hivatali ügyintézések során a dolgozók segítőszándékúak és jól működő munkakapcsolatban dolgoztunk az intézményünk eredményes működése érdekében.

A 2020/2021-as nevelési év ismét rendkívüli helyzetben telt, mert a COVID-19 az előző nevelési évhez hasonlóan megváltoztatta mindennapjainkat. Alkalmazkodtunk és egyensúlyt alakítottunk ki a járványhelyzethez és megfelelő feladatrendszert dolgoztunk ki az intézményünk minden területén! A szükséges

elvárásoknak megfelelő intézkedések a Kippkopp Óvoda és Bölcsődében megtörténtek.

A gyerekek –szülők - nagyszülők és dolgozók egészségének érdekében szükséges volt a feladatok ütemezésének bevezetése és a járványügyi helyzethez való gyors alkalmazkodás. Nagyon nehéz nevelési évet zártunk a járvány kezelése miatt, de sikeresen megbirkóztunk közös összefogással. Az egész nevelési évben zsiliprendszerben vettük be és adtuk ki a gyermekeket a szigorú járványügyi intézkedések betartása mellett. Idegen engedély nélkül nem léphetett az intézmény épületébe. A dolgozók közül senki nem betegedett meg COVID-ban és pozitív volt a tesztek és oltások felvételében is a dolgozói kör. A Helyi Operatív Tanács vezetésével a közbiztonság, közterület, kommunikáció területen csoportvezetők és a tagok részvételével megvalósult a szükséges tanácskozás, ahol intézményvezetőként jelen voltam. A bölcsőde az egész nevelési évben folyamatosan fogadta a gyermekeket. Az óvodában gyermekfelügyeletet tartottunk egy rövid időintervallumban, 2021. március 08.-tól-04.08.-ig. A KIR-ben beszámolási kötelezettséget láttam el az óvodai gyermeklétszámra vonatkozóan. Kislétszámú csoportszervezési formában az írásos szülői kérelmező igények alapján fogadtuk a gyermekeket. A járvány által veszélyeztető tömeges megbetegedést okozó humánjárvány következményeinek elhárítása és az egészség megóvása érdekében a specifikus szabályok meghatározása megtörtént A szabályok alkalmazásának célja volt,hogy olyan rendkívüli intézkedések legyenek meghozva,amelyek biztosítják a kialakult helyzet kezelését. A dolgozók egészségének megvédése érdekében mindenki számára maszkokat biztosítottunk, egyszer használatos gumikesztyűket és vászonkesztyűket rendeltünk. A főbejárati ajtónál fertőtlenítőszerrel ellátott lábtörlőt helyeztünk ki. Minden bejáratnál szenzoros kézfertőtlenítőt szereltünk fel. Gondoskodtunk a megfelelő fertőtlenítőszerek kézfertőtlenítők, takarítószerek, tisztítószerek beszerzéséről. Az élelmiszerraktárakat tartós élelmiszerekkel, száraz áruval, egyszer használatos ételtartó dobozokkal feltöltöttük. A szociális munkába való bekapcsolódás a város vészhelyzeti igényeinek megfelelő elvárások alapján intézményünk dolgozói részéről megtörtént. A konyhai dolgozók a munkaidőt hajnali 5 órától kezdték meg mindennap, hogy a hűtés és kiporciózás a kiszállítás előtt megtörténhessen.

Intézményi szinten szükségszerűen több dolgozó rendszeresen bekapcsolódott az idősek számára szükséges bevásárlási, ételkiszállítási munkába, az orvosi ellátás oltási munkájába adminisztratív tevékenységgel, valamint a könyvtár számítógépes adminisztrálási munkájába. Összedolgoztunk a Gyermekjóléti Szolgálattal és Kultúra Háza dolgozóival. Rendszeresen tartottuk a kapcsolatot telefonon és személyesen is a zökkenőmentes munkavégzés érdekében.

Az intézményben az érdeklődők tájékoztatást telefonon az intézményvezetőtől és a helyettestől kaphattak,valamint az étkezéssel kapcsolatban az élelmezésvezetőtől. A szociálisan rászorulók részére folyamatosan biztosítottuk az étkeztetést kiszállítással egyszer használatos dobozokban. A vészhelyzet ideje alatt a szociális étkezőkön kívül további személyek részére üzleti céllal étkezést nem biztosítottunk. A tájékoztatások kihelyezése mind az intézményben nyomtatott formában, mind az intézményi honlapokon és az Önkormányzati FACEBOOKON történt. Az intézményben minden dolgozó folyamatosan megkapta a szükséges tájékoztatást az intézményvezető részéről a járványmegelőzéssel és a veszélyhelyzettel kapcsolatban. Kikerültek az óvó-védő kötelezően betartandó szabályok, valamint a helyes kézmosás plakátjai, a maszkviselés és kézfertőtlenítés plakátjai az intézmény területén.

Megtörtént az új munkarend megszervezése és a munkafeladatok ütemezése, valamint a dolgozók szabadságolásának összehangolása a vészhelyzettel és a koronavírus járvány harmadik szakaszában a járványügyi készültséggel relevánsan.

Rendszeres és alapos fertőtlenítés, nagytakarítás történt folyamatosan a dolgozói körrel. A vészhelyzetben az épületbe való belépés csak a dolgozói kör számára és munkavégzés céljából volt engedélyezett, ez kifüggesztésre került az intézmény ajtóira. Az iskolai étkeztetéssel kapcsolatban az ügyintézés intézményünkben az élelmezésvezetőnél történt. Radácsné Bíber Erzsébet élelmezésvezető a nevelési év során többször több alkalommal hosszabb ideig betegség miatt távol volt. Megbízási szerződéssel és feladatátszervezéssel sikerült megoldani a feladatok zavartalan ellátását. Az átadás –átvétel leltár folyamata a tartozásokkal, befizetésekkel kapcsolatban megtörtént és belső ellenőrzést tartottunk a konyhai dokumentációra vonatkozóan. Köszönöm szépen Monostory Anikónak a segítőkész és kitartó munkát az adminisztratív ellenőrzési folyamatban.

Az intézményi programok belső szervezésben valósultak meg a Munkaterv alapján. Az évzárónkat a ballagó nagyokkal, szülőkkel, Szülői Szervezet elnökével és a Fenntartó képviselőivel sikerült megtartani.

Köszönettel tartozom kollégáimnak, mert a veszélyhelyzet és járványügyi készültség ideje alatt intézményünkben a dolgozók példásan helyt álltak, összehangolt munkát végzett mindenki! Erőn felül alkalmazkodtunk a rendkívüli helyzet adta feladatvégzéshez!

A 2020/2021-es nevelési évben a vezetői pályázatomban megfogalmazott célkitűzések értelmében intézményünk értékeit, hagyományait megőrizve, az abban megfogalmazott innovációs tervekkel és új tartalmakkal kiegészítve végeztük mindennapi munkánkat.

Vezetői koncepcióm alapját a gyermeki jogok tiszteletben tartása és a szükségleteik határozzák meg. Ennek alárendelve szervezem és tervezem az intézmény személyi, gazdasági és tárgyi feltételrendszerét. Igyekeztem az optimális feltételeket megteremteni, amelyek az intézmény eredményes működéséhez szükségesek és partnereink számára megelégedést nyújtanak. Egyszemélyi felelős vezetőként vállalom a döntésekkel járó felelősséget, a dolgozók korrekt tájékoztatását, véleményük kikérését és meghallgatásukat.

Kiemelt feladatomnak tekintem, hogy az intézményünkbe járó gyermekek nyugodt, rendezett, családias környezetben élhessék meg gyermekkoruk játékos bölcsődés és óvodás éveit. A szülők biztonságban és jó hangulatú légkörben tudhassák gyermekeiket. Gyermekszerető és hivatástudattal rendelkező kollégáimmal a Pedagógiai Program megvalósítását hatékonyan és eredményesen végezzük. A siker zálogát továbbra is a belső szakmai fejlődésben látom. A dolgozói létszámunk kiegyensúlyozott volt, a feladatok színvonalas ellátásához a törvény által minimum létszámként előírt megfelelő feltételeket megteremtette. A nevelési évben összesen 26 fő volt a dolgozói létszámunk az intézményünkben. 19 fő dolgozóból az óvodai-bölcsődei részen, valamint a konyhán 7 fő dolgozóból álló személyi feltétellel biztosítottuk az intézményben a gyermekek színvonalas ellátását. A nevelési év során nyugdíjba ment 1 fő óvodapedagógus 2020. decemberben. 1 fő szakképzett bölcsődei dajkát vettem fel 2021. február 1.-től, mert 1 fő dajka tartósan távol lesz gyermekvállalás miatt 2021. február 1.-től-

2024.-ig. 1 fő élelmezésvezető közalkalmazotti jogviszonya közös megegyezéssel a dolgozó kérésére megszűnt 2021. augusztus 12. napjával.

A dolgozói szabadságok kiadása szükségessé tette a tavaszi- nyári munkarend és a munkafázisok körültekintő megszervezését.

Jelenleg a nevelési év végén 7 fő óvodapedagógus van személyi állományban, ebből 1 fő magasabb vezető/intézményvezető/gyógytestnevelő/óvodapedagógus, 1 fő intézményvezető-helyettes/óvodapedagógus, 5 fő óvodapedagógus munkakörben, 1 fő pedagógus asszisztens Kántor Zsuzsanna 2020. 12. 01.-től kezdte meg intézményünkben a szakmai hivatását. Az óvodapedagógusi munkakört a diploma megszerzésétől kezdve 2021. július 1.-től tölti be.

A három óvodai gyermek csoportban a törvényi előírások által biztosított lehetőség alapján 1 fő pedagógiai asszisztens az óvodapedagógusokkal együttműködve segíti a pedagógiai nevelőmunkánkat. Az óvodapedagógusok munkáját 5 fő óvodai dajka segíti. A bölcsődében 2 fő kisgyermeknevelő gondozónő, ebből 1 fő szakmai vezető és 1 fő kisgyermeknevelő, valamint 1 fő szakképzett bölcsődei dajka van személyi állományban. A kiegyensúlyozott létszámnak és a széleskörű szakképzettségnek, valamint az összedolgozásnak, gyermekszeretetnek, az elhivatottságnak, egymásra figyelésnek köszönhetően magas színvonalú pedagógiai tevékenység valósul meg intézményünkben,amelyért köszönetet érdemel a nevelőtestület!

Az adminisztratív teendők ellátásában az irodán 1 fő óvodatitkár/pedagógiai asszisztens végzettségű kolléganő dolgozik Monostory Anikó, akinek pontos, naprakész, felelősségteljes és magas színvonalú munkavégzése kiemelkedő az adminisztratív feladatok ellátásában a nevelési év során. Az adminisztratív tevékenységi kör széleskörű, az ASP program vezetése, a Hivatali kapu, a KIR rendszer kezelése, a számlák írása széleskörű ellátandó feladatkört igényel napi szinten. A statisztikák elkészítésével, az adatszolgáltatásokkal kapcsolatban, a kapcsolattartás során a hivatalokkal és partnerekkel, valamint az ügyintézések területén nyújtott színvonalas munkájáért köszönettel tartozunk!

1 fő udvaros/ karbantartónk van Monostory Gyula, aki a kerti munkákat teljeskörűen végzi, valamint a fűtéssel kapcsolatos feladatokat, a karbantartási , javítási,felújítási munkákat is ellátja. Munkája precíz, alapos, magas színvonalú. A kertünkben a rendezettség, a gondozott fák, a virágzó cserjék és virágok az

intézményünkbe belépőket megelégedettséggel töltik el.2021. Július végén a Virágos Magyarországért pályázat keretén belül az intézményünket is megtekintette a bíráló bizottság és nagy elismerésükről biztosítottak bennünket.

A konyhán 1 fő élelmezésvezető,1 fő szakács és 1 fő szakácsnő, valamint 4 fő konyhalány dolgozik. Az élelmezésvezetővel napi kapcsolatot tartok személyesen és szükség szerint írásban illetve e-mailben is a fontos napi eredményes munkavégzés, a dokumentálások, pontos irat-adatkezelések érdekében. A nevelési év során folyamatos napi szintű egyeztetések történnek. A felmerülő problémákat megbeszéljük, megoldjuk közösen. A kapcsolattartás megfelelő, működik az információáramlás. Az iskolai étkezési térítési díjak beszedésével kapcsolatban nehézségek adódtak Radácsné Bíber Erzsébet részéről, a feladatkört az élelmezésvezető nem tudta ellátni. A feladatra való felkészülés, az ütemezés kidolgozása megtörtént. Radácsné Bíber Erzsébet e igazolványt igényelt,a kártyaleolvasót beszereztük, a szülők számára elkészítettük a tájékoztatókat és a nyilatkozatokat. Az ASP rendszer telepítése az élelmezésvezetői irodában megtörtént, sajnos a gyakorlati kivitelezés sikertelen maradt az élelmezésvezető részéről.

Megbízási szerződéssel Lotz Andreával tudtuk megoldani a számlázást,valamint Monostory Anikó segítségével, aki végezte az akarattyai és kenesei óvodások és bölcsődések számlázását és dokumentálását. 2021. május 11.-től az élelmezésvezető tartós távolléte miatt új feladatmegosztás bevezetése vált szükségessé a zavartalan ellátás érdekében. 2021. július 19.-től 1 fő élelmezésvezető felvétele történt

Az egy évig tartó nehézségek ellenére a konyha az óvodai, bölcsődei, iskolai ,szorgalmi időn kívüli gyermekétkeztetést,felnőtt helyi étkeztetést, valamint szociális étkeztetést mint alapfeladatot ellátta.

2021. szeptembertől és a tavaszi időszakban is zökkenőmentes volt a főzés és a kiszállítás. A szociális étkezést igénylők száma tavasszal és nyáron folyamatosan emelkedett. A járvány időszakon kívüli táborok megnövelték a feladatkört!A konyhai dolgozók munkájáért, helytállásáért köszönettel tartozunk!Arra törekedtem, hogy az intézmény dolgozói közül a munkaköri leírása alapján mindenki a tőle elvárható legmagasabb színvonalú munkát végezze a 2020/2021-

es nevelési évben. Ennek érdekében egyéni, csoportos és dolgozói kört érintő megbeszéléseket, munkatársi értekezleteket tartottam és nagy hangsúlyt helyeztem a napi szintű folyamatos ellenőrzésre a munkafolyamatok végzésénél.

A bölcsődében megbízási szerződés alapján havonta 4 órában Dr. Meláth Viola gyermekorvos látja el magas színvonalon a feladatokat. Havonta egy délelőtt vizsgálja a gyerekeket. Az étlapokat a doktornő rendszeresen megtekinti, aláírja és javaslatot tesz a változtatással kapcsolatban.

A védőnők Óbíróné Karácsony Ágnes és Igazné Mariann az óvodában háromhavonta végeznek tisztasági, haj, köröm vizsgálatot illetve kérésemre rendkívüli alkalmakkor is. Az ellenőrzések és vizsgálatok a csoportnaplókban rendszeresen dokumentálva vannak. Mindketten a munkájukat lelkiismeretesen végzik, az együttműködés eredményes, bizalomra épülő. A járványhelyzet miatt elmaradt a védőnővel közösen szervezett 2021. áprilisi ismerkedő program és a beiratás is online történt. A kötelező óvodáztatás alóli felmentések intézése alkalmával, valamint a statisztika pontosításakor sikerült összedolgoznunk.

Intézményünk három óvodai gyermekcsoporttal és egy bölcsődei gyermekcsoporttal működik. Összesen a 2020. októberi 1.-ei statisztika szerint 70 fő óvodás létszámmal kezdtük meg a nevelési évet és 73 fő óvodás létszám volt 2021. májusra. A bölcsődében 10 fő gyermekkel kezdtük a 2020. októberi 1.-ei statisztika szerint és 11 fő gyermek volt 2021. májusra. Év közben a bölcsődében kiegyensúlyozott kissé növekvő, az óvodában a településünkre való költözések miatt folyamatosan növekvő volt a gyermeklétszámunk.

A bejáró gyermekek száma a következő volt a 2020 októberi 1.-ei statisztika szerint: 12 fő óvodás gyermek és 0 fő bölcsődés gyermek.

Térítés nélkül étkező gyermekek száma a 2020. októberi 1.-ei statisztika szerint: 63 fő óvodás gyermek és 9 fő bölcsődés gyermek.

Térítési díjra kötelezett teljes áron étkező gyermekek száma 2020. októberi 1.-ei statisztika szerint a következő volt: 7 fő óvodás gyermek és 1 fő bölcsődés gyermek.

Sajátos Nevelési Igényű gyermekek száma a 2020. októberi 1.-ei statisztika szerint: 1 fő óvodás gyermek, 2021. január 7.-től +1 fő gyermek és január 13.-tól + 1fő gyermek= összesen 4 fő gyermek,valamint 0 fő bölcsődés gyermek.

Nem magyar állampolgárságú gyermekek száma a 2020. októberi 1.-ei statisztika szerint: 0 fő gyermek.

Iskolaköteles korú gyermekek száma: 26 fő gyermek , ebből általános iskolai tanulmányait megkezdő gyermekek száma 2021. szeptember 1.-én összesen 19 fő gyermek.

Speciális foglalkozást igénylő gyermekek száma a 2020. októberi 1.-ei statisztika szerint:

- SNI 1 fő óvodás gyermek,4 fő nevelési év során, 0 fő bölcsődés gyermek
- BTM 8 fő óvodás gyermek, 12 fő nevelési év során, 0 fő bölcsődés gyermek
- Hátrányos helyzetű: 0 fő bölcsődés és 2 fő óvodás gyermek
- Halmozottan hátrányos helyzetű: 0 fő bölcsődés és 0 fő óvodás gyermek
- Veszélyeztetett gyermek 0 fő óvodás, 0 fő bölcsődés gyermek.

- Tartósan beteg gyermekek száma a 2020. októberi 1.-ei statisztika szerint : 0 fő óvodás gyermek, 0 fő bölcsődés gyermek

A bölcsődei és óvodás gyermeklétszám és a kihasználtság optimális volt a nevelési év során, valamennyi gyermek felvételre került, aki a jogszabályi elvárásoknak megfelelt.

Beíratások alapján 2020/2021. évre csoportlétszámok

Csoport	létszám 2020.X.01.	létszám 2021.01.01.	létszám 2021.05.01.
Csipet- Csapat	23 fő	24 fő	23 fő
Ficánka	23 fő	26 fő	25 fő
Aprófalva	24 fő	26 fő	25 fő
Összesen	70	76	73

Csoport	létszám 2020.X.01.	létszám 2021.01.01.	létszám 2021.05.01.
Bölcsőde	10 fő	11 fő	11 fő

1.2. Tárgyi feltételek

A 20/2012 (VIII.30.) EMMI rendelet 2. sz. melléklete szerinti kötelező felszerelés és eszközrendszer jegyzékben meghatározott eszközökkel intézményünk alapvetően rendelkezik, az eszközellátottságunk jónak mondható. A partneri igényfelmérés eredménye is ezt támasztja alá az értékek elemzési tükrében. A dolgozói kör és a szülők is jónak minősítették. Az igényfelmérés alapján kimutatott hiányosságokat figyelembe vesszük a következő költségvetés tervezésekor és igyekszünk beszerezni.
Vezetői pályázatomban megfogalmaztam, hogy több olyan terület van, ahol fejlesztési tervek szükségesek ahhoz, hogy egészséges, esztétikus környezet tudjunk biztosítani a gyermekek optimális fejlődéséhez. Ennek érdekében ésszerű ütemezéssel, fenntartói hozzájárulással, pályázati források felkutatásával és a szülői közösség segítségével biztosított, hogy évről évre egyre egészségesebbé, biztonságosabbá és élhetőbbé tegyük intézményünket.
Az óvoda épület, udvar, berendezések és eszközök karbantartása, javítása, fejlesztése, bővítése mind folyamatos igényként jelentkezik.
Felújítási munkálatok az épületben nem történtek a nevelési év közben. Egy nagyobb értékű konyhai gép meghibásodott és mivel a fő rész törött el javíthatatlanná vált ezért újat vásároltunk. Konyhai edényeket szereztünk be, nagyobb lábosokat és fazekakat. Az Önkormányzat által megnyert Magyar Falu pályázat keretében udvari játékokat, padokat kaptunk. Járda kialakítása is megvalósulhat a pályázat keretében. A vírushelyzet miatt nem valósult meg a betervezett időszakban a kivitelezés. A megvalósításáról döntött 2020. július 13.-án a képviselőtestület és átütemezte a kivitelezést 2020/21-es nevelési évre. A kivitelezési munkálatok 2021. áprilisban kezdődtek és a nyári időszakban folytatódtak. Reméljük a nevelési év kezdetére befejeződnek a munkálatok és a gyerekek birtokukba vehetik az udvart.

Költségvetési finanszírozással az udvarra egy új csúszda került beszerzésre. A négy gyermek homokozó és a hinta alatti terület friss homokkal lett feltöltve a nevelési év során.
A gyermekcsoportok számára poharakat, tányérokat, csészéket szereztünk be. Száraz-nedves porszívót vásároltunk a régi helyett. Sarokcsiszolót vásároltunk a karbantartási munkákhoz.

A tönkrement helyett egy új asztali számítógépet és egy Lap-Top-ot sikerült beszerezni az irodai adminisztrációs munka végzéséhez.

Levegő szűrőket kaptunk ajándékba három darabot a Kenese Alapítványtól és egyet mi vásároltunk a vírus elleni védekezéshez. Köszönjük szépen a felajánlást!

Játszótéri játékok szükségszerű javítása, bővítése, költségvetési erőforrások szerinti folyamatos fejlesztésük kiemelt jelentőségű számunkra az előírásoknak megfelelően.
Az épület, udvar karbantartását a fenntartó rendelkezése alapján a Városgondnokság látta el. A feladatukat kérésünk alapján és rendkívüli jelzést követően egyeztetett tematika alapján rendszeresen ellátták és biztosították. Érezhető volt, hogy létszámgondokkal küzdenek, de kis időbeni csúszásokkal sikerült mindig a szükséges munkát elvégezni. A Városgondnokság új vezetőjével Séri Zsolttal sikerült együttműködő kapcsolatot kiépíteni. A jelzett munkálatokat megtekinti és a munka ütemezését ismerteti velünk. Az udvarosunk rendszeresen le tudja vágni a füvet a bölcsődei és óvodai játszóudvarokon mentesítve ezzel a Városgondnokságot. A Városgondnokság egész éves munkáját köszönjük!

A Városvédő Egyesület nagy segítséget nyújtott a főbejáratnál lévő esővédő lefestésével,a kerítés festésével és a játszóudvar hátsó részénél a kerítésnek a nyithatóvá tételében.

1.3. Gazdálkodás, költségvetés teljesültsége

A 2020/2021-es nevelési évre elfogadott költségvetés megfelelő keretet biztosított a működéshez. Kiemelt szempont volt a megfontolt és költségtakarékos gazdálkodás. Nagy öröm számunkra, hogy a költségvetési keretek között sikerült maradnunk, sőt megtakarításunk keletkezett az előző év elszámolásakor. Gazdálkodásunkat az elmúlt időszakban nagyfokú takarékosság, az előirányzatok megtartása jellemzi. A betervezett kiadásokat figyelembe véve történtek a beszerzések. Kovács Péter pénzügyi vezetővel és az óvodatitkárral

együtt a pénzforgalmi kivonatot állandóan figyelemmel kísérem és az elfogadott költségvetési kereten belül történik a teljesítés. Az energiadíjak alakulását és az aktuális óraállásokat folyamatosan figyelemmel kísérjük és nyilvántartjuk. A pénzforgalmi adatokról a pénzügy tud részletes tájékoztatást adni, kimutatásai alapján iránymutatóak a költségvetési adatok.

1.4.A nevelési év kiemelt feladatainak és a megvalósulásának összegzése

Kiemelt feladat volt a **jogszerű és biztonságos működés biztosítása** intézményi szinten. A **törvényességi megfelelés**t az alapdokumentumok biztosították, az abban foglaltak betartása és betartatása volt a kiemelt feladat. A jogszabályváltozások miatt a dokumentumok figyelemmel kísérése kiemelt feladat folyamatosan. Szükség szerint átdolgozásra, létrehozásra kerültek a jogszabályi követelményeknek megfelelően. Intézkedési tervek, Gyakornoki Szabályzat, Tanulmányi szerződések, az ÁSZ vizsgálat során kért új dokumentumok létrehozása. **A dokumentumok nyilvánossága** biztosított az intézményben a vezetői irodában nyomtatott formában, valamint az Önkormányzat honlapján kialakított intézményi honlapon és a Közoktatási Informatikai Rendszer elektronikus felületén.

Hatósági ellenőrzések,kötelező ellenőrzések:

- **2020. szeptember hónapban- Érintésvédelmi Szabványossági Felülvizsgálat**
- **2021. március hónapban -NÉBIH ellenőrzés -** hiánypótlására intézkedési terv készítése történt
- **2021. március hónapban-Veszprém Megyei Kormányhivatal által folytatott bölcsődei ellátásra vonatkozó 1 évet felölelő átfogó hatósági ellenőrzés**
- **2021. március hónapban -ÁNTSZ hatósági ellenőrzés**
-
- **2021. április hónapban- Játszótéri eszközök kötelező ellenőrzése intézményvezetői megrendelésre az MSZEN 1176 szabvány alapján**

- **2021. június hónapban- 2021. évre vonatkozóan Állami Számvevőszék-** V0928 ellenőrzés azonosító számú monitoring típusú ellenőrzés keretében 17 **dokumentumot, szabályzatot kellett rendelkezésre bocsátani**

- **2021. augusztus 31. belső ellenőrzés számlaírásra vonatkozóan**

A vezetői pályázatomban megfogalmazott elvárás a **személyi feltételek** biztosítására vonatkozóan megvalósult a 2011. évi CXC. Tv. 1.2. melléklet értelmében. A **szervezetfejlesztés területén** szép eredményeket sikerült elérni pszichológusok, szaktanácsadók bevonásával. Kárpáti Ágnes szakpszichológus bevonásával stressz kezelésben sokat segített a dolgozói közösségből hozzá fordulóknak.

Az **Örökös Zöld Óvoda** címet 2021. január 27.-ei dátummal ellátva kaptuk meg. A pályázatot 2020. őszén írtam meg és a kisgyermekkori környezeti nevelés terén végzett intézményi tevékenység elismeréseként az EMMI jóváhagyásával Dr. Maruzsa Zoltán köznevelésért felelős államtitkár úr adományozta. A kritériumrendszernek való megfelelés kiteljesítése érdekében folyamatos az óvodai csoportok környezettudatos magatartásának az alakítása. Egészséges ételeket tartalmazó receptkönyv létrehozásába kapcsolódtunk be a nevelési év során, rajpályázatokon veszünk részt és igyekszünk az egészséges életmódra törekedni a mindennapokban! Az egészségvédő-egészségfejlesztő betervezett programjainkat a Munkaterv alapján az őszi- téli-nyári hónapokban sikerült megvalósítani. A tavaszi időszakban rövid ideig elmaradtak illetve hónapig online valósultak meg a programok a járvány miatt.

Kiemelkedő kohéziós jelentőségű közösségépítő esemény volt intézményünk névadójának Kippkoppnak a 21. születésnapi évfordulójának a megünneplése. 2020. október 13.-án tartottuk nagy sikerrel., Kippkopp meséjével és táncházzal ünnepeltünk. Nagy torta volt a meglepetés aznap a gyerekek örömére.

A szülői értekezleteket, fogadóórákat a betervezett időpontok alapján 2020. szeptemberben az udvaron sikerült élőben megtartani. A hagyományos Katalin bál nem valósult meg a járvány miatt.

A dajkák munkaköri leírásukban megfogalmazott feladatok ellátását végzik az óvodapedagógusokkal szorosan együttműködve. A lehető legtöbb időt bent töltik

a csoportban és így eredményesebb a nevelőmunka és hatékonyabb az összedolgozás az óvodapedagógusok és a dajkák között. A közösségünkben kialakult szabályok, elvárt munkahelyi viselkedési normák biztos kereteket adnak az összehangolt, eredményes, együttműködő munkavégzéshez.

A biztonságos működés, szabályozott munkavédelem, balesetvédelem, kémiai biztonság előre megtervezett formában megvalósult a nevelési év során a jogszabályi feltételeknek megfelelően. Az alkalmazotti közösség a nevelési év során munkavédelmi és tűzvédelmi oktatáson vett részt Kulifay István munkavédelmi mérnök vezetésével kettő (óvodai-bölcsődei dolgozók-konyhai dolgozók külön oktatáson) alkalommal. Munkavédelmi felelősünk a nevelési év során megújító továbbképzésen vett részt Székesfehérváron, hogy ismereteit felfrissítse.

A tűzcsap, tűzoltókészülékek és a nyomáspróba valamint a nyomásmérés vizsgálata megtörtént kettő alkalommal az előírásoknak megfelelően. Tűzriadó gyakorlatot az előírásoknak megfelelően megtartottuk. A DRV- től a többkomponenses víz vizsgálatot elvégeztettük (legionella vizsgálat is készült) a nevelési év során két alkalommal.

A kártevő irtási szolgáltatás ÁNTSZ engedélyszámmal rendelkező szolgáltatóval kötött szerződés alapján a törvényességi előírásoknak megfelelően megtörtént kettő alkalommal. A tisztítószerek, vegyszerek használatánál a környezetvédelem, a költségtakarékosság és az előírási útmutatók az irányadók. A használatuk alkalmával a biztonsági előírásokat betartják a dolgozók. A gyerekektől elzárva és külön helyiségben történik a tárolásuk. A biztonsági adatlapok nyilvántartása naprakész.

Tüdőszűrőn és üzemorvosi vizsgálaton határidőre minden dolgozó részt vett.

A jegyzőkönyvek és vizsgálati eredmények rendelkezésre állnak.

A hulladékot szelektíven gyűjtjük és a szülőket-gyerekeket is erre biztatjuk, neveljük. A veszélyes hulladéknak minősülő hulladékot rendszeresen és szükség szerint elszállíttatjuk erre specializálódott céggel.

Az óvodai élet mindennapjaiban a gondozás-egészséges életvitelre nevelés, mozgás, játék, munkajellegű tevékenységek, hagyományőrző tevékenységek, éves munkaterv, csoportnaplók tervekre, időintervallumokra kiterjedően részletesen

tartalmazzák. Az egészséges életmód és életvitel kiemelt hangsúlyozása érvényesült. Egészség-hetet tartottunk a megvalósulás érdekében. Az egészségnevelés és prevenciós foglalkozások szervezése kiemelt figyelmet kapott folyamatosan. Ebben a témakörben hasonlóan az előző nevelési évhez újra több alkalommal tartottak színvonalas foglalkozást az óvodapedagógusok az óvodai gyermekcsoportoknak.

A madárbarát kert gondozása, a madáretetők felújítása megtörtént. Sok madáreleséget készítettek a csoportok, ami esztétikai látványt is nyújtott a kihelyezéskor. Az előző nevelési évben újrahasznosított koncepcióval kialakított komposztálót használjuk. A zöldségeskert kialakítására tavasszal sor került a nagycsoportos gyerekek sok palántát ültettek az óvodapedagógusokkal. A termést közösen fogyasztják el a gyerekek. Játszóudvarunk, valamint az intézményünk előtt is nagyon szép a természeti környezetünk. Az udvarosunk Monostory Gyula keze munkáját dicséri a rendezett udvar, ápolt kert!

Gyermekvédelmi feladatok ellátása Andrejkáné Dalman Szilvia gyermekvédelmi felelős irányításával eredményes volt. Az óvodapedagógusok, szülők jelzéseit folyamatosan figyelemmel kíséri, a családokkal együttműködik. A Balatonkenesei és a Balatonalmádi Gyermekjóléti Központtal rendszeresen együttműködünk és közös szakmai témakörben, valamint aktuális gyermekvédelmi jogszabályi vonatkozásban megbeszéléseket tartunk.

A hátrányos helyzetű gyermekek meghatározásra kerültek a jogszabály alapján. Az együttműködés a Gyermekjóléti Szolgálattal és a jelzőrendszer további tagjaival rendszeres és jól működő volt. Az értekezleteken, esetmegbeszéléseken mindig részt vettünk, amikor a járványhelyzet ezt lehetővé tette. Esélyegyenlőség, a különleges figyelmet igénylő gyermekek nevelése, fejlesztése szakemberek segítségével megoldott volt.

Minősítéssekkel és tanfelügyelettel kapcsolatos elvárások segítése, szervezése, dokumentálása, széleskörű tájékoztatás, online továbbképzések szervezése -a Székesfehérvár Oktatási Hivatallal,szakértőkkel szoros kapcsolattartás- a nevelőtestület, illetve érintett óvodapedagógus számára megtörtént. Aktuális általános tájékoztatást és jogszabályi értelmezést kapott minden óvodapedagógus és kisgyermeknevelő. Egy gyógytestnevelő Galambos Lászlóné mester megújító minősítése online szervezésben történt az Oktatási Hivatal

részéről. Eredményesen sikerült az eljárásrend. Vargáné Dobó Katalin óvodapedagógus és Andrejkáné Dalman Szilvia óvodapedagógus meghirdetett tanfelügyeletét újra elhalasztották a járványra való hivatkozással az OH részéről.

Álich Barbara gyakornok Pedagógus I. minősítését kezdeményezte az OH. A hivatalos bejelentkezés megtörtént az elvárásnak megfelelően. Elfogadta a kolléganő jelentkezését a minősítő eljárásra a Hivatal és a portfóliót 2021. november 25.-ig szükséges feltöltenie. Szaktanácsadó igénybevételének lehetőségéről tájékoztattam a kolléganőt, segítve ezzel szakmai kompetenciáinak fejlődését.

A gyermekek fejlődésének a nyomon követése – adminisztrációs dokumentálás naprakész volt és határidőket figyelembe vevő. A fejlesztési javaslatokat és megállapításokat az óvoda a szülők rendelkezésére bocsájtotta és megtörtént az aláíratás is a szülőkkel a nevelési év során két alkalommal.

Gyógytestnevelés foglalkozások szerveződtek rendszeresen a nevelési év során a járványhelyzeti időszak kivételével Galambos Lászlóné gyógytestnevelő vezetésével a nevelési év során a nagycsoportos korú gyermekek számára. Egyéni fejlesztés biztosított volt (szakorvosi beutaló alapján, szakértői javaslatra, valamint Nevelési Tanácsadó javaslata alapján) az arra jogosult gyermekek számára. Prevenciós és rehabilitációs tevékenységek, állapotfelmérések és egyéni fejlesztések megtörténtek. Minden gyógytestnevelésre járó gyermek rendszeresen részt vett Fit-Ball foglalkozásokon. A foglalkozásokon gerinc prevencióban, állóképesség, ritmusérzék fejlődésben, egyensúlyérzék és kognitív képesség fejlődésben kiemelkedő eredményeket sikerült elérni a mesterprogram tematikája alapján. Nagymértékben fejlődött a gyerekeknek a statikus és dinamikus koordinációja, mozgáskoordinációja. A Mester Portfólióban megfogalmazott elvárások megvalósultak az innovációs és fejlődési terv alapján.

Szenzoros Integrált Terápia foglalkozások szerveződtek a járványhelyzeti időszak kivételével Tóth Gézáné óvodapedagógus /terapeuta vezetésével szakorvosi beutaló alapján, szakértői javaslatra, valamint Nevelési Tanácsadó javaslata alapján. A BTM nehézséggel küzdő gyermekkel lelkiismeretesen foglalkozott. A gyerekek fejlesztése színvonalas és eredményes volt a nevelési évben.

Néptánc foglalkozások szerveződtek az első félévben nagycsoportos korú gyermekek számára Vargáné Dobó Katalin óvodapedagógus vezetésével ,a néphagyományőrző óvodai rendezvényeken szerepeltek. pl.: Mihály –napi vásáron, óvodai szüreten, Márton - napon színvonalas műsort mutattak be. Programjainkat szépen színesítették a néptánc bemutatók.

Ovi-zsaru óvodai prevenciós bűnmegelőzési programcsomag több modulját tartotta a nagycsoportos gyerekeknek nagy sikerrel a nevelési év során kolléganőnk Ujfalusi-Hujber Zsófia. Szorosan összedolgozott a Balatonalmádi Rendőr főkapitánysággal, ahol a tanfolyamot is végezte. Az évszakprogramba szervesen beépülve szerveztük ezeket a foglalkozásokat.

A **fejlesztőpedagógiai, a logopédiai foglalkozások** 2020. szeptembertől szakember által rendszeresen biztosítottak voltak óvodánkban a szülők részére térítésmentesen. Rendszeresen egyeztettek az óvodapedagógusokkal a gyerekek fejlődési üteméről. Czél Emese fejlesztőpedagógus online formában és személyesen látta el a fejlesztést óvodánkban, Soltész–Takács Melinda logopédus szintén online formában és személyesen látta el munkáját.

Vezetői pályázatomban megfogalmazott nevelőtestületi és szülői igényfelmérés alapján rendszeresen foglalkozásokat tartott Kárpáti Ágnes gyermek szakpszichológus kiemelkedő eredményességgel 2020/2021-es nevelési évben. A szülőkkel együttműködve konzultációkat tartott rendszeresen.

A **hittan** foglalkozások a járványhelyzetre való tekintettel elmaradtak. a szülők számára online formában sikerült anyagot eljuttatni az egyház részéről.

Előminősített Referencia Intézmény minősítési kritériumainak szellemében magas színvonalon megfeleltünk a szakmai elvárásoknak a nevelési év során.

Nevelésnélküli munkanapok: öt helyett három alkalommal tartottunk a nevelési év során. Az év közbeni zárva tartás a szülői igények felmérése mellett (téli zárás rendje) a Fenntartó engedélyével a betervezettek szerint történt. Tavasszal a rendkívüli veszélyhelyzeti rend alapján tartottunk nyitva, nyáron 2 hétre zártunk be a nagytakarítás idejére a szülői igények felmérését követően.
Rendkívüli esemény, kórházi benntartózkodást igénylő gyermekbaleset nem történt a nevelési év során. A dolgozói kört érintő esemény a következő dolgozókra vonatkozóan történt:

a konyhai dolgozók közül 1 fő kórházi ellátása volt kettő alkalommal a nevelési év során, ez esetben vizsgálati eljárás indult a dolgozó munkahelyi balesetre vonatkozó nyilatkozattétele miatt,amely elutasításra került.

Továbbá 1 fő óvodapedagógus szabadsága alatt történt baleset. 1 fő bölcsődei dajka került kórházba kivizsgálásra,1 fő bölcsődei dajka szülés miatt került távollétbe tartósan.

A **Szülői Szervezettel való kapcsolat:** segítséget kaptunk a nevelési év során a programjaink támogatásához, külön köszönjük a nevelési év során Tóth Renczes Katalin elnök, valamint a tagok munkáját. A nagycsoportosok ajándékozásához hozzájárultak az évzáró keretében.

Képzések - Továbbképzések - Pályázatok

Továbbképzések megvalósulása az érvényben lévő terv alapján történt. Több dolgozó térítésmentes továbbképzésen vett részt, ezt a kialakult jó gyakorlatot a szakmai innováció érdekében megtartani és bővíteni szeretném a következő nevelési évben is. Kiemelkedően fontosnak tartom az önképzést és a térítésmentes e- lerning továbbképzési lehetőségek megragadását mind az óvodapedagógusok, mind a kisgyermeknevelők részéről.

1 fő óvodapedagógus gyógypedagógiai BA/BSc állami ösztöndíjas képzésben vesz részt. Nevezett hallgatói (becsült) jogviszonya 2023. 07.15.-ig tart. Sikeresen végezte a félévi és évvégi vizsgákat is.

1 fő óvodapedagógus a továbbképzési program alapján 2020. júliusában nyert felvételt fejlesztő, differenciáló pedagógiai szakvizsgás 4 szemeszteres képzésre. Sikeresen elvégezte az első évet.

1 fő pedagógus asszisztens 2021. június 24.-én szerezte meg az alapfokozatú óvodapedagógus diplomát.

A szakmai innováció, az óvodapedagógusok identitása a tanulás iránt jelentősen hozzásegít bennünket az eredményes szakmai színvonalhoz!

A munkavédelmi felelős sikeres megújító képzésen vett részt.

Az **intézményi munka értékelése** a szabályzatok alapján valósult meg. Célellenőrzés, folyamatos, valamint alkalomszerű ellenőrzés és megfigyelés

keretében történt a nevelőtestület bevonásával. Az óvodapedagógusokat folyamatosan célellenőrzés keretében ellenőriztem. Magasszínvonalú pedagógiai felkészültséget tapasztaltam. Képeket és videófelvételeket is készítettem egy-egy látogatás alkalmával. A nevelési év során a pedagógiai munkáról is folyamatosan fényképeket készítettünk és a Balatonkenese Hírlapba cikkeket írtunk szinte minden hónapban az eredményeinkről. Az évszakfelelősök, szakemberek, óvodapedagógusok és a fejlesztésekkel foglalkozó szakemberek beszámolóiban részletes betekintés kapható az intézményi tevékenységekről, aktuális helyzetképről és az elért eredményekről.

1.5. Nevelési - oktatási munka eredményessége, fejlesztések Pedagógiai Program és Munkaterv alapján

Sok éves hagyomány, hogy a csoportok évszakfelelős rendszerben tevékenykednek. Ilyenkor az adott csoport óvodapedagógusai készítik el az évszakra vonatkozó programokat, figyelembe véve az ünnepeket, jeles napokat, különös tekintettel a néphagyományokra és óvodánk hagyományaira. A felelős csoport készíti el a megfelelő dekorációt a folyosóra, nagy faliújságra, feladatokat ad a többi csoport számára, műsorral készül az ünnepekre, jeles napokra, valamint a szülőket is bevonja a tevékenységekbe. Műsorát rendszerint meghívásra a városi rendezvényeken is előadja. Az ilyen közös programok segítik a gyerekek közösséggé válását, erősítik az önbizalmat és bizalmat egymás iránt, önértékelésüket, felelősségtudatukat. Tudatosul bennük, hogy az adott időben ők az egész közösségért tevékenykednek, egy-egy szereplés során bemutatják, mit tudnak. A jó gyakorlatot az intézményvezetői pályázatomban megfogalmazott programot, innovációs rövid-, közép- és hosszú távú fejlesztési terveket sikerült ütemezett formában megvalósítanom. 2021. július 15.-én lejárt az első vezetői ciklus és a Társulási Tanács határozata alapján pályázat nélkül a Kippkopp Óvoda és Bölcsőde nevelőtestületét kérte fel az intézményvezetői

megbízáshoz az egyetértő nyilatkozat megküldésére. A törvényi elvárásoknak megfelelően titkos szavazással 100%-os támogatottságot kaptam. A Társulás részéről is 100%-os támogatással kaptam meg az új kinevezést , amelynek nagyon örülők! Köszönöm szépen a bizalmat!

Óvodánkban a Pedagógiai Programunk fő sajátossága a környezeti nevelésen alapul. A népszokások, hagyományok megismerése, őrzése, a zöld jeles napok, ünnepkörök határozzák meg az évszakok köré csoportosítva a programjaink szervezését.

2020. szeptember 1. - november 31.-ig tartó időszak
Ősz a Kippkopp Óvodában

Évszakfelelősi rendszerünkben az idei Ősz programjainak a szervezése az Aprófalva csoport feladata volt.

Nagyon vártuk az őszt az oviban. A kicsik fogadása nem maradt el. Mindenki megismerkedett a saját csoportjával és az ott dolgozókkal. Sajnos a nagycsoportosokat nem kísérhettük első napjukon az iskolába, a kialakult járványügyi helyzet miatt. Az óvoda életében tartalmas programokkal próbáltuk megtölteni a mindennapokat. Szeptemberben készülődtünk a Mihály-napra. A vásáros előkészületben a járványügyi előírások szigorú betartása mellett Varga Balázs keramikus művész is segített. Nagy lelkesedéssel mutatta be és magyarázta el, hogyan tudunk agyaggal dolgozni. A gyerekek lelkesen dolgoztak és nagyon örültek a kiégetett munkáiknak, amit aztán örömmel vittek haza. Takarítási Világnapon rendbe raktuk az udvaron a kisházakat. Söpörtünk, gyerekek válogatták a játékokat. Dicséretesen vettek részt a gyerekek a Tűzriadón. Köszönjük a lehetőséget Majoros Trudinak és Monostory Margitnak, amely során részt vehettünk a Könyvtári programokon. Kerti Teréz és Nagy Krisztina foglalkozásvezetését külön köszönjük! Hónap végén kicsit másképp nyitottuk meg a Mihály-napi vásárt. A szervezőcsoport Aprófalva árusította a közösen elkészített vásárfiákat és táncházat szerveztünk. Sajnos a kialakult helyzet miatt a városi rendezvény elmaradt.

Októberben az Állatok Világnapjára Ujfalusi-Hujber Zsófi vidám állatos összeállítást készített, melyet együtt néztünk meg az óvoda éttermében. Rögtön folytatódott a készülődés a „Tök" napra. Tökkel kapcsolatos verseket tanultunk, lampionokat, tököket készítettünk. A Kultúra Háza által szervezett „Tök"-nap

erősítette a hagyomány ismeretét és segített abban, hogy közösen eltölthessünk egy kellemes délutánt. Az „Ovi-zsaru" program keretében ismerkedtek a gyerekek a közlekedési szabályokkal, rendőri munkával. Október 13-án tartottuk Kippkoppnak a 21. születésnapját. Minden csoport készült gesztenyés verssel, mondókával. Megnéztük a Kippkopp és Tipptopp című mesét. Fergeteges táncházat tartottunk, még a bölcsődések is ropták a táncot. A gyerekek nagy megelégedésére Kippkoppnak gyönyörű születésnapi tortája volt. A szüretről idén inkább csak beszélgettünk, képek, felvételek segítségével igyekeztünk közelebb hozni a gyerekekhez a kapcsolódó szokásokat. Az egyre szigorodó intézkedések miatt a szülők nem léphetnek be az óvoda épületébe, csak a gyermekek és az ott dolgozók. A gyerekeket zsiliprendszerszerűen a dajka nénik és lehetőség szerint az óvónénik veszik át és adják át az ajtóban. Ebben az időszakban is elmaradnak a városi programok. A november 11-i Márton-napot is óvodai közegben rendeztük meg. Kati néni ezen az alkalmon is nagyon élvezetes és remek hangulatú táncházat tartott a gyerekeknek. Előtte néhány szót hallhattunk tőle a Márton-naphoz kapcsolódó népszokásokról, majd a néptáncosokkal meghozták mindenkinek a kedvét a táncoláshoz. Szokásos egészség hetünk nem úgy zajlott, ahogyan szerettük volna. Nem látogathattuk meg az orvosi, fogorvosi rendelőket. Az idén Szöllősi József szakácsunk vállalta be az egészséges ételekkel kapcsolatos bemutatót a gyerekeknek, de a járványügyi helyzet miatt a zöldségtálakat tudta csak sajnos elkészíteni, a bemutatót a jelenlegi helyzetre való tekintettel nem tudta számunkra megtartani, azonban segítségét és segítőkészségét nagyon szépen köszönjük! Reméljük, hogy a jövőben otthon is sokszor kerül az asztalra nyers zöldségféle az egészséges életmód kialakítása érdekében! Bízunk benne, hogy jövőre már sikerül megvalósítani ezt a programot is! A hét első napján Betti néni jól megmozgatta az egész óvodát. A kollégák is szívesen részt vettek a zenés tornában. November hónapban online segítséget kaptunk SNI-s és BTM-es gyermekek nevelésével kapcsolatosan. Az őszt lezáró program az óvónők által előadott Sündisznócska lovagol című, Móra Ferenc által írt mese. A stafétabotot átadjuk a Csipet- Csapat csoportnak. Tartalmas, izgalmas és élményekben rendkívül gazdag ősz áll mögöttünk. Elmondhatjuk, hogy a gyerekekkel együtt mi, pedagógusok is élveztük minden pillanatát.

2020. december 1. – február 28.-ig tartó időszak

Tél a Kippkopp Óvodában

Évszakfelelősi rendszerünkben az idei téli programjainak a szervezése a Csipet- Csapat csoport feladata volt.

Szép, téli díszbe öltöztettük az óvodát , amihez a másik két óvodai és a bölcsődei csoport is tevékenyen hozzájárult. Az adventi ünnepkör kezdete a 2020- as évben már november végén elindult, így a gyerekekkel már november 30- án gyertyát is gyújtottunk – közösen, az óvoda zöld részén. Ez mindig igen bensőséges esemény nálunk. Hétről hétre alkalomhoz illő mesével éljük meg a várakozást- hol egy diavetítéssel, hol mesevetítéssel, alkalmanként mesejáték keretében. Ez évben Marék Veronika és Bartos Erika meséi köré építettük a tevékenységeket a gyerekek nagy örömére.

December elején Vargáné Dobó Katalin óvodapedagógus 40 év színvonalas szakmai munka után nyugdíjba vonult. A Ficánka csoportban a szakmai tevékenységet Kántor Zsuzsanna folytatja, akit még egyszer üdvözlünk a munkaközösségben.

Tekintettel a kialakult járványügyi helyzetre sajnos december elején nem láthattuk vendégül a csoportokban személyesen a Mikulást sem. Igyekeztünk ennek ellenére is a lehető leggyermekközpontúbbá tenni ezt az ünnepet: a Mikulás „helyettese" az ablakon kopogtatott a gyerekeknek, ablakon át még dalokat, verseket is hallgatott 3.-án. Épp ezért a kicsik még aznap délután ki is készítették neki a benti cipőiket és nagy örömünkre másnap reggel mindenki talált is egy gyönyörű csomagot benne. - Amit ezúton is nagyon köszönünk a Katolikus egyháznak!

Óvodánk életében komoly szerepe van a néphagyományoknak, így december 11-én, pénteken nem maradhatott el a luca-napi kotyolás, a Luca-búza ültetés sem. Sajnos a gyerekek saját részre nem készíthettek idén „poharas búzát", mivel a szabályok értelmében ilyesmit nem vihettek volna haza, ezért úgy határoztunk, minden csoportnak saját kis „ültetvénye" lesz, amit közösen gondozunk majd.

A karácsonyt december 16-án ünnepeltük szintén zárt körben. Csoportunk egy Bogyó és Babóca mesefeldolgozást adott elő az óvodának. A gyerekek nagyon ügyesek és lelkesek voltak. A mese után pedig a mindenki által legjobban várt esemény következett: az ajándékkeresés. Minden csoport csodás ajándékokat

kapott, melyeket a gyerekek azonnal birtokba is vettek. A közös ajándékokon felül minden gyermek személyesen is egy kedves ajándékkal térhetett haza, Balatonkenese Város Önkormányzata jóvoltából, amiért a gyerekek és saját nevünkben is köszönetet mondunk.

Köszönetünket fejezzük ki a dajka néniknek, hogy a mikulás- illetve a karácsonyi csomagokat a gyerekek részére fertőtlenítették, hogy hazaadhatók legyenek.

A téli szünetet követően a gyerekekkel közösen leszedtük a karácsonyi díszeket, rendbetettük a csoportszobákat és felkészültünk egyik legfontosabb feladatunkra: a téli madáretetésre. Madárbarát Óvodaként kiemelten kezeljük ezt a tevékenységet: sok-sok kis vendégünk van az ablakok előtt a gyerekek és óvó nénik legnagyobb örömére. Magvakkal, faggyúgolyóval és Barbi néni idei újításával, zselatinba gyúrt gabonával egészen a meleg beálltáig folyamatosan gondoskodunk a környékünkön telelő kismadarakról.

Január 5-én nagy öröm ért bennünket: a Balatonkenese Városért Közalapítvány adománygyűjtésének (itt megjegyeznénk, hogy köszönettel tartozunk minden adományozónak, hogy az Alapítvány gyűjtését sikerre vitték), illetve Balatonkenese Város Önkormányzata és az óvoda közös beruházásának köszönhetően az intézmény négy csoportszobájába beszerzésre került egy-egy Airfree WM140 levegőtisztító berendezés egészségünk védelme érdekében.

A Nevelési Tanácsadó döntése értelmében a tanköteles korú gyerekek kb 30 %-ának javasolt még további egy óvodai nevelési év. Az iskolába menő nagycsoportosok iskolaérettségi szintfelmérése január végén- február elején megtörtént. Valamennyi gyermekünk iskolaérett, felkészült a majdani iskolakezdésre. A pontos eredményekről a szülőket folyamatosan tájékoztatjuk. 19 fő gyermek kezdheti meg általános iskolai tanulmányait 2021. szeptember elején.

Február 1-jén a bölcsődénkben, a Maci csoportban is személyi változás történt: Bodó – Németh Kitti távolléte idejére Vargáné Tóth Ilona, bölcsődei dajka került a csoportba.
Az elmúlt hónapokban a személyi változások mellett továbbra is biztosított a színvonalas szakmai munka.

Február 2-án Gyertyaszentelő Boldogasszony napján izgalommal vártuk a medve időjóslását. Azokban a napokban is sok szép színes gyermekmunka került ki folyosóinkra.

Nagy örömmel tájékoztatunk mindenkit, hogy óvodánk szigorú elvárás rendszer alapján megpályázást követően elnyerte az Örökös Zöld Óvoda címet!

Február 8-án nevelés nélküli munkanap keretében intézményünkben az óvoda dolgozói köre online előadásokon vett részt, hogy szakmai szemléletünket szélesítsük. Köszönjük az Önkormányzatnak a nevelés nélküli munkanap engedélyezését és a szülőknek is, hogy megoldották aznapra gyermekük elhelyezését.

Február közepére elkészültek a szakmai beszámolók is az intézményünkben fejlesztő munkát végző szakemberek részéről.

Farsangunkat február 12-én tartottuk, szintén zárt körben. Évről évre ez szokott lenni a gyerekek kedvenc mulatsága: idén sajnos a járványhelyzet miatt nem hozhatott be egy kisgyermek sem csemegét, üdítőt az ünnepre, de az Élelmezésvezető és Intézményvezető asszony szerencsére talált egy kiskaput, így a konyhán keresztül minden csoportnak biztosítottak süteményeket, amiért a gyerekek nevében is köszönetet mondunk.

A tavalyi nevelési év során óvodánk csatlakozott az Ovi Zsaru programhoz, amelynek keretében a nagycsoportosokkal foglalkozunk egy komplex, prevenciós bűnmegelőzési programcsomag keretében játékosan, bábok segítségével. Ezt a tevékenységet az idei nevelési évben is folytatjuk a gyerekek nagy örömére, ugyanis olyan színes fejlesztési lehetőséget rejt, mely által a gyerekek ismereteit bővítjük.

Március elsejétől az évszakfelelősi feladatot átadjuk idei „Tavaszunknak", Ficánka csoportnak. Jó munkát kívánunk!

2020. március 1. - május 31.-ig tartó időszak

Évszakfelelősi rendszerünkben az idei tavaszi

programjainak a szervezése a Ficánka csoport feladata volt.

Tavaszi zsongás

„Táncolj, dalolj, Tavasztündér, színezz rétet, kerteket,

ébredező vidék fölött illatfelhők lengjenek." (Mentovics Éva)

A tavaszi ünnepkör végére két fontos esemény maradt a Kippkopp Óvoda és Bölcsőde életében, az Évzáró és ballagási műsor, illetve a Gyereknap.

A május mozgalmas és élménydús volt. Egyik héten még a Madarak és fák napja volt, másikon a rovarok életét és felépítését vettük górcső alá a gyerekekkel az óvodában. A tavaszi szeszélyes időjárás sem maradt ki a témahetek kavalkádjából, és a tavaszi virágokat is számba vettük. A kert gondozása vagy egy méhraj sem foghatott ki az óvodásokon. Nagycsoportosaink a szülőkkel és az óvodapedagógusokkal „karöltve" készültek a szorgalmi időszak lezáró ünnepségére, az Évzáróra. A pandémiás helyzet miatt elrendelt szabályozások sokáig behatárolták lehetőségeinket, így online műsorra készültünk. Az utolsó héten viszont, a fenntartó határozata alapján, élőben bonyolítottuk le az ünnepséget, természetesen a szabályokat betartva. A gyerekeket felkészítettük a szülők és testvérek előtti szereplésre, hiszen már majdnem két éve zártabb életet él a nevelési intézmény. A gyermekek világában ez nagyon hosszú időszak, így meghatározó életükben. A próbák remek hangulatban teltek, nagyon élvezték a nagycsoportosok, hogy szerepjátékot játszunk. Mürkli Anikó szakvizsgázott óvodapedagógus a rendező szerepét töltötte be, míg a gyermekek tündér, időjárás jelenségek, rovarok és virágok szerepét tapasztalták meg. Az intézményi dolgozók csapatmunkája is kiemelkedő volt. Az Évzáró és ballagó ünnepség május 27.-én délután 16.30 órakor került megrendezésre. Aznap reggel a nagycsoportosok izgatottan jöttek óvodába. Délután az óvoda éttermében gyülekeztünk. Izgalommal teli volt a várakozás. Az előadás címe „Tavaszi zsongás" volt, ahol a tavasztündér találkozott időjárási

jelenségekkel (napocska, felhő, zápor, szellő), virágokkal (tulipán, ibolya, gyöngyvirág, százszorszép) és rovarokkal (pillangók, méhek, katicabogarak). Mindenkit felébresztve körtáncot lejtettek és elindult az élet. Az előadás után a tarisznyákat és az ajándékokat átadva a ballagó műsor következett. Búcsúzva az óvodától zengett a terem a Kippkopp Búcsúzó. Andrejkáné Dalman Szilvia intézményvezető-helyettessel felkötötték a Kippkopp lobogóra a 2021. évi ballagók szalagját.

Galambos Lászlóné (Betti néni) intézményvezető elbúcsúztatta a nyugdíjba vonuló Vargáné Dobó Katalin óvodapedagógust. Lezárult egy korszak, és elkezdődik lassan egy új, a nyári időszak.

Május utolsó hetében azonban a nevelési intézményben nem csak a nagyobb gyerekekről szólt az élet, készülődött valami. Egy izgalmas nap van május végén, ami az óvodások életében meghatározó, a Gyereknap. Kicsik és nagyok kedvence ez a nap, amit idén zárt kapuk mögött tartottunk, de így is jól lehet mulatni! A gyerekek számára mindig élvezetes kivetítőn megtekinteni régi emlékeket, miközben felismerik magukat a fényképeken, videókon. Mese után beindult a kémialabor és kotyvasztottunk egy óriás buborékfújáshoz alkalmas varázslöttyöt. A hullahoppozás, a táncverseny, és a szabad festés is nagy siker volt, ahogy a jégkrém kóstolás is. Szerencsére remek idő kerekedett és kimehettünk az óvoda udvarára játszani és buborékokat kergetni. Néha nem kell különösebb ok egy játékhoz, csak élvezni kell, hát ilyen a buborék is, klassz kipukkasztani. Az udvari játékokat színesítve volt akadálypálya, célba dobás, focizás, labdázás, gólyalábas egyensúlyfejlesztés. Minden gyermek talált kedvére való elfoglaltságot, amivel közben fejleszthette tapasztalatait és tudását. Remek délelőtt volt. Aznap a gyermekek fagyi jeggyel, ajándékkal, finomsággal és élményekkel telve, jókedvűen tértek haza.

Ebben az évben Aprófalva kapta az egyik legszebb évszakot, a Tavaszt. Úgy kezdődött minden, ahogy minden évben. Felköszöntöttük Nőnap alkalmából a csoport lányait és a dolgozókat. Az Önkormányzat virággal kedveskedett a női dolgozóknak, melyet Jurcsó János Polgármester Úr és Jurics Tamás Jegyző Úr adott át. Helyben is kedveskedett nekünk udvarosunk Monostory Gyula. Utólag is köszönjük szépen a kedvességüket! Sokat készültünk a gyermekekkel a Március 15-i ünnepségre. Ünnepi műsorunkat az óvodástársakkal és dolgozóknak tudtuk előadni. Március 16-val elkezdődött minden intézmény bezárása. Az óvodában, akik nem mentek szabadságra takarítottak, szépítették óvodánkat. Megújult a Zöld Fal, amely szépítésén sokat dolgozott Juricsné Ivanics Brigitta és Álich Barbara. Megszépült a Fejlesztő szobánk és a Csipet-Csapat csoportszobája is, köszönjük Monostory Gyulának a lelkiismeretes munkáját! Köszönjük a Városgondnokság dolgozóinak segítségét a rakodásban! Otthonról dolgozott Ujfalusi-Hujber Zsófia és Mürkli Anikó, kitűnő munkát végeztek az online ovi gondozásával. A vészhelyzet ideje alatt tematikus terveket írtak az aktualitásokra alapozva. Ezek alapján olyan anyagokat, ajánlásokat készítettek és töltöttek fel hétről-hétre az óvodai honlapra, amelyek segítségével a szülők is tartalmasabbá tehették a gyermekek otthon töltött napjait. Az anyagok feltöltésénél ügyeltek a környezettudatosságra (a Zöld Óvoda, illetve a Madárbarát Intézmény Kritériumrendszerének megfelelően), szem előtt tartották a nem és életkor szerinti differenciálódást, külön ügyeltek, hogy az iskolába menő nagycsoportosoknak iskola előkészítő feladatokat töltöttek fel, ugyanúgy, mintha az óvodában lettek volna a gyerekek. A dokumentumok továbbra is elérhetőek az óvoda honlapján, az online ovi menüpontban, kiegészítve nyáron is hasznos tevékenységekkel!

A kialakult helyzet miatt a feladatok megváltoztak. Idősellátásban segítettek: Álich Barbara, Juricsné Ivanics Brigitta, Paucsáné Visnyei Katalin, Takács

Sándorné. Ebéd kiszállításában segédkeztek: Varga Zsoltné, Füstös Edit, Máté Kálmánné, Németh Kitti, Tóth Gézáné. Köszönjük munkájukat! A finom ételeket köszönjük az óvoda konyhai dolgozóinak!

Nagy változást hozott az ügyeleti időszak. Végre gyerekek jöttek az óvodába! Nagyon jó volt végre újra gyerekek között lenni! Az igazán felemelő érzés az volt, amikor a szigorú szabályok betartása mellett teljesen megnyithattunk és megteltek a csoportok gyerekekkel! Ennek örömére június 3-án Gyermeknapot tartottunk. A gyerekek nagy örömére rendőrautóval megérkezett a nyomozókutya, a gazdájával. Óriási ovációval fogadták a tízhetes németjuhász kölyökkutyát és a felfújható Rendőr Marcit is. Köszönjük szépen a résztvevő rendőröknek, nagy örömet okoztak a gyermekeknek! A gyermeknap folytatásaként ügyességi, játékos feladatokkal készültünk, amiben a gyermekek szívesen vettek részt. Nagy érdeklődés kísérte az arcfestést, amit ezúton is köszönünk szépen Álich Barbarának és Ujfalusi-Hujber Zsófiának! Minden csoport készített ajándékot a gyermekek számára. Állandó segítségünk Juricsné Ivanics Brigitta, aki mindenben aktívan részt vesz. Külön köszönjük Kurucz Henrietta képviselőasszonynak, hogy lehetővé tette segítőivel az érintett gyermekek ajándékozását gyereknapon!

Meglepetésként ért minden dolgozót Szabó Gergely, küngösi Polgármester Úrnak Pedagógus napi köszöntése, amit szívből köszön Intézményünk minden dolgozója!

Köszönettel tartozunk a dolgozók nevében Balatonkenese-Küngös Község Intézményfenntartó Társulásának és Balatonkenese Város Önkormányzatának intézményünk színvonalas szakmai munkájának az elvégzéséhez szükséges optimális feltételek biztosításáért!

Köszönetet mondunk a Szülői Szervezetnek és elnökének Tóth –Renczes Katának ,hogy hozzájárultak az iskolába menő nagycsoportos korú gyermekek búcsúajándékához!

Mindenkinek köszönjük ebben a nehéz időben végzett munkáját, helytállását!

Záró gondolatok és köszönetnyilvánítás

Összefogással olyan intézményt sikerült teremtenünk alkalmazotti közösségünkkel, ahol jó dolgozni és gyermeknek lenni!

„A jövőben továbbra is elsődleges célom, hogy az óvoda dolgozóival, partnereivel összehangolt cél és feladatrendszer segítségével a gyermekek mindenek fölött álló érdekét érvényesítve megőrizzem és tovább fokozzam a Kippkopp Óvoda és Bölcsőde jó szakmai hírnevét, az itt dolgozók és a partnerek elégedettségét. Kiemelt feladatomnak tekintem, hogy az óvodánkba járó gyermekek egyre nyugodtabb és rendezettebb környezetben élhessék meg gyermekkoruk játékos óvodás éveit, a szülők pedig biztonságban és jó hangulatú légkörben tudhassák gyermekeiket. Az intézmény mai arculata, a benne folyó hatékony és korszerű nevelőmunka alapja az együttmunkálkodó alkalmazotti közösség. A szülők bizalmának erősítése, gyermekeink érdekeinek szem előtt tartása egy partnerközpontú intézmény céltudatos irányítását és működtetését kívánja meg.

Gyermekszerető és hivatástudattal rendelkező kollégáimmal a Pedagógiai Program megvalósítása egyre hatékonyabb, a siker záloga továbbra is a belső szakmai fejlődés.

Fontos feladatnak tartom, hogy segítsem kollégáim felkészülését az új kihívásokra, a változások hozta feladatokra, a továbbra is szívből, örömmel, elhivatottsággal végzett nevelésre. Elkötelezett vagyok a vezetési koncepciómban megfogalmazott feladatok megvalósításában, melyben kiemelt szerepet szánok a csapatmunkának, az együttműködésnek. Ötletekkel, pozitív attitűddel, kreatívan tevékenykedjenek a kollégák és keressenek megoldásokat a problémák áthidalására. Vezetői koncepcióm alapját a gyermeki jogok tiszteletben tartása és a szükségleteik határozzák meg. Ennek szellemében kívánom megtervezni és megszervezni az intézmény személyi, gazdasági és tárgyi

feltétel-rendszerét a jövőben is, arra törekszem, hogy megteremtsem a derűs és kiegyensúlyozott alkotó légkört az intézményben!**A Kippkopp Óvoda és Bölcsőde működtetésében köszönettel tartozunk intézmény dolgozóival az Intézményfenntartó Társulásnak, a települések önkormányzatainak, a képviselő-testületeknek és a bizottságoknak!**

Köszönettel tartozunk a szülőknek a nevelési év során tanúsított együttműködésért,segítségért a mindennapokban!
Köszönettel tartozom az intézményünk valamennyi dolgozójának lelkiismeretes, odaadó, gyermekszerető munkájáért, valamint minden segítőnek köszönet, akik támogatták munkánkat a gyermekeink érdekében!

ÉLETKÉPEK

KING OF THE JUNGLE

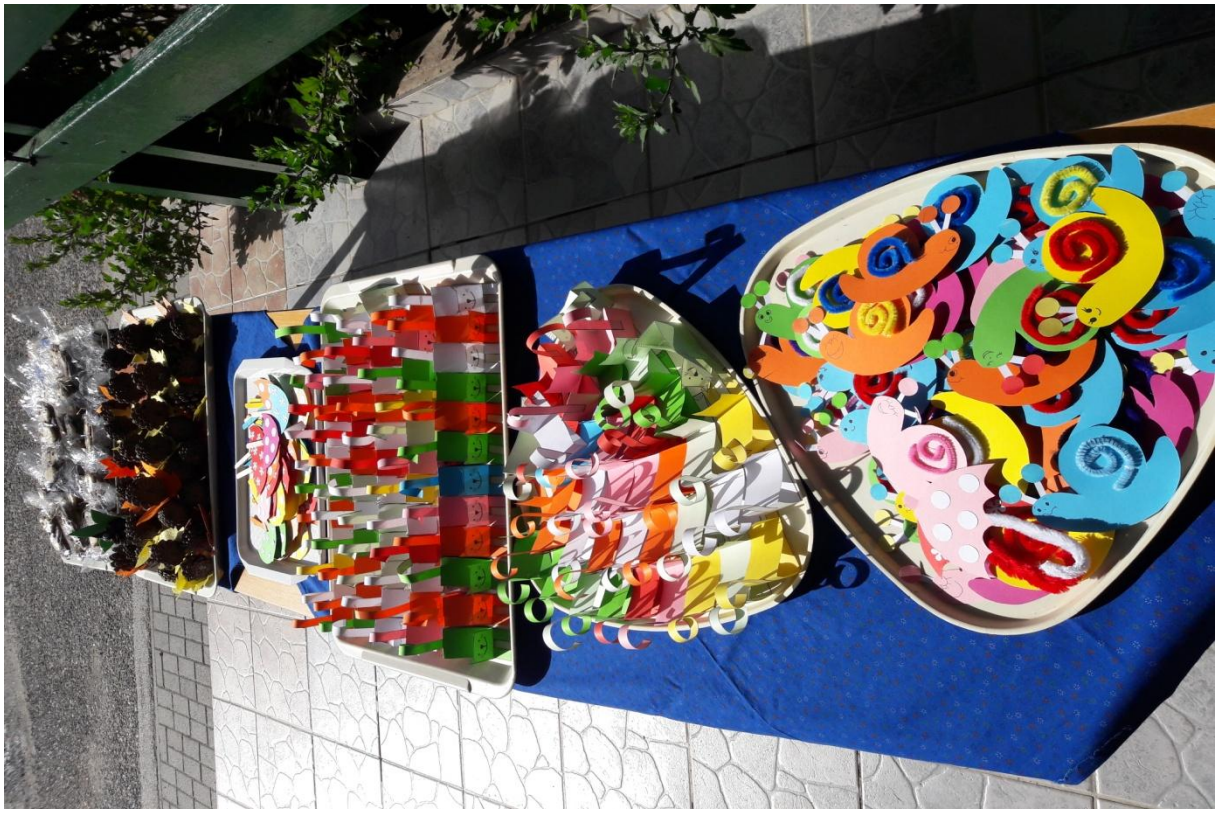

EGÉSZSÉGÜNKRE

Tóth Anna
Majoros Roland
Lajosfalvi Olivér
Eudlhy Fiona
Horváth Kornél Zsolt
Pólinszky Péter
Tóth Zsófia
Pósa Olivér
Michéler Lara
Tóth-Kurucz Dorka
Mikóczi Tibor
Kocsor Zsombor
Reiner Janka
Tóth-Kurucz Anna
Pólinszky Pál
Tóth-Kurucz Orsolya Anna
Fodor András
Pitz Noel
Kurucz Kristóf
Tóth Anna

„Itt van az ősz,
itt van újra...”
„Kék a bőre, zöld a szára,
megérheted uzsonnára. Óvatosan
harapj bele, mert egy kemény mag
van benne!”
„Volt ám nekem zöld kabátom, azt
vesztem egész nyáron. Nagyot
nőttem pár hét alatt, a zöld kabát
szétjetszakadt.”
„Zöldes hája illatos, fent karcsú,
lent pocakos. Magas fáról
leveheted, a haladat
megtöltheted!”
„Ha megérik nagyot pattan, olyan
kerek, majd kicsattan!
Fogacskáden ám kitűg, hiszen
nem fug rajta fűg, sügedy kalba
sang! De ha kivel kapás vetted,
recseg-ropog, a kettesped. Mi az?”

Bölcsődések voltunk...
Óvoda

GAME ON
SUPER POWER

chef

lavender

Legitimációs záradék

A nevelőtestület és a dolgozói kör nyilatkozata

A beszámolót az intézmény nevelőtestülete és a dolgozói kör 2021. augusztus 31. napján tartott értekezleten megismerte és egyhangúlag elfogadta.

Andrejkáné Dalman Szilvia

intézményvezető-helyettes

hitelesítő nevelőtestületi tag

Mürkli Anikó

óvodapedagógus

Balatonkenese,2021. szeptember 2.

58

A Kippkopp Óvoda és Bölcsőde 2020/2021 nevelési évre szóló beszámolójának iktatószáma: Ó/113-2/2021

Galambos Lászlóné

intézményvezető

59