Balatonkenesei Hírlap

XXX. ÉVFOLYAM 4. SZÁM
BALATONKENESE HAVILAPJA
2018. ÁPRILIS

KENESÉN TÖRTÉNT

Március 15-ét ünnepeltük

Ünnepi beszédet mondott Polgárdy Imre, a Veszprém Megyei Önkormányzat Közgyűlésének elnöke

A Pilinszky János Általános Iskola diákjainak ünnepi műsora

Koszorúzás a Kossuth-szobornál

Simon Csaba erőemelő világbajnok

Veszprém város rangos kitüntetését vehette át

Simon Csaba és Porga Gyula, Veszprém város polgármestere a díj átadásán

Tartalom

Kenesén történt 2
Testületi ülés..... 4
Választások előtt – Dr. Tábori György 8
Április: húsvét hava – Dr. Balázs Pál 9
Rózsálló hajnalfény ragyog – Dr. Balázs Pál 9
Húsvéti alkalmak az egyházaknál 10
A kommunizmus áldozataira emlékeztünk 11
Borverseny 2018 11
Kontrát Károly és Kovács Zoltán Balatonkenesén .. 12
Ökumenikus világimanap – Szabóné Öcsi Mónika . 12
Vendégünk volt Böjte Csaba 13
Olvasópróba: Kahlil Gibran: Könny és mosoly 14
A katolikus templom orgonája – M. Teréz nővér 15
Március 15-nek ünnepe – Mészöly Sándor 15
Olvasópróba – Radnóti levelezése 14
Simon Csaba kitüntetése 17
Együtt ünnepeltünk a Tájházban 17
Pályázati felhívás 18
Ilyen egyszerű – Gyurica István 19
Óvodai beíratás 20
Györgydeák 60 – Györgydeákné Takács Hajnalka .. 21
Tavaszi megújulás fáradsággal – M. Erzsébet nővér 23
Életvezetés: Színesben – M. Teréz nővér 24
A Város bora: beszélgetés Győrfi Károllyal 25
Balatonman: Kenesei indulók – Tóth Péter 27
Katolikus Karitasz 29
Olvasópróba: Lin-csi apát minden szava 29
Fogjunk össze! 30
Szociálpolitika: Varga Ákos 31
Várom jöttöd – Kalota Gizella (vers) 32
Csizmadia Károly – Pulai Istvánné 33
Olvasópróba: A modern budapesti úrinő 33
Tündérkert: Szelek hava – Bollók Ferenc 34
Rejtvény 34
Áldozattá válás – Stanka Mária 35
Balatonkenesei autós stop – Dóra Edit 36
Kabarészínpad – Majláth Mikes László..... 37
Unokatörténetek – Sörédi Györgyné 38
Nézőpont – Bayer Emil (vers) 38
Parasztember regulái 39
Képek a borversenyről 43
Kisebbségi kezdeményezés..... 43

Április, füttyös, fiús

Szerkesztői előszó

„Új év, új év, új esztendő, / hány csemetéd van? / Tizenkettő!” – kezdődik Csanádi Imre Hónap-sorolója, s igen, eszerint már túl vagyunk a „jégen járó Január”-on, meg a „fagyot fújó Február”-on is. Elmúlt a „rügymozdító Március”, bár a kedves Új Esztendő idén mintha két utóbbi gyermekét rossz sorrendben indította volna munkába. Nem baj, eltévedtek, hazataláltak, és átadták a stafétát füttyös, fiús öccsüknek. Jack In The Green, szól a dal a Jethro Tull együttes 1977-es Songs From The Wood (Dalok az erdőből) című lemezén. Jack az a zöldbe öltözött alak, aki az erdők mélyén él, szól a hóvirágoknak, amikor ideje növekedni – és bár már őt is megzavarta fejlett korunk számtalan „csodája”, mint az autópályák és az elektromos vezetékek, azért minden évben visszatér. Mire hozzánk ér, egészen füttyös, fiús lesz: figyeljék meg, a rigókat már maga elé küldte.

Gyönyörű ünneppel indul a hónap, húsvét lesz, a feltámadás ünnepe. Mint minden ünnep, ez is évforduló, sokszor és sokaknak sorsforduló is. Kívánom, hogy azokban a napokban legyen mindenkinek békéje, csendje, amiben áttekintheti, ami tavaly húsvét óta eltelt.

Aztán ott van a húsvét népi része, a termékenységvarázslatokkal, a természet újraéledésének örömét kifejező szokásokkal. Ilyen például a locsolkodás, mely keresztény jelképtartalma mellett korábban fiúk és lányok kapcsolatfelvételének és -tartásának fontos eseménye volt. …Nem, az igazi fiúk nem locsoltak szódásüvegből – hanem leginkább vödörből –, és tarisznyájukból sosem fogytak ki a locsolóversek. Kedves fiú, férfi olvasóink, mondanak Önök locsolóverset? Nem olyat, amit aznap kaptak sms-ben, locsolkodni menet letöltöttek a netről, vagy… hm… már az utolsó középiskolás év óta ezzel kelnek útra évről évre, hanem olyat, amilyet maguk költöttek? Képzeljék el, vannak olyan férfitársaik, akik maguk költötte locsolóvers nélkül ki sem lépnek a kapun húsvét hétfő reggelén. Kövessék a jó példájukat! Mondjanak és írjanak minél több locsolóverset, szánjanak rá néhány percet, hogy saját rímmel kísérjék a parfümös üveg elegáns sziszegését. Higgyék el, a lányok is sokkal jobban fognak örülni pár frappánsan megalkotott sornak. (…És talán nem veszik észre, vagy esetleg szemet hunynak felette, hogy idén megint a legviccesebb nevű, de jóindulattal is csak könnyfacsarásra alkalmas kölnivel érkeztek.)

Április 8-án országgyűlési választások lesznek Magyarországon. Ne maradjanak otthon!

…Soroltunk hónapokat áprilisig, hallgattunk Jethro Tull-t, szóltunk a húsvétról, elindultunk locsolkodni, majd választani is voltunk… Mit nem tettünk még?

Nem beszéltünk az áprilisi programokról, amelyek most is érdekesnek ígérkeznek. A költészet napján, április 11-én Meskó Bánk József Attila-estjét nézhetjük/hallgathatjuk meg a Kultúra Házában, ahová április 17-én gróf Nádasdy Borbála érkezik, a Kenesei Szabadegyetem meghívására. Szent György napja, remélhetőleg piros lepke szárnyán érkezik és szerencsét hoz – Szent György mindenesetre kinyitja a tájházakat. Nálunk is egész napos program várja a gyerekeket és a felnőtteket, melynek különlegességét bemutatni elég egy név: Petrás Mária.

Aztán lassan kezdjék el keresni a bográcsot, szedjék elő a kempingfelszerelést, mert május elsején újra főzőverseny lesz Kenesén – ezúttal a gulyástudásukkal kell elkápráztatniuk a zsűrit az indulóknak. De ez most, április elején még messze van – addig felderíthetik a kertjüket, mert ott is lesz munka bőven. A fűnyíróra gondoltak már?

Ne feledjék, április 13-án és 27-én új adásokkal jelentkezik a Balaton Televízió Balatonkenese magazinja.

…És figyeljék a fecskéket!

Nagy Krisztina

A soron következő Képviselő-testületi ülés időpontja
2018. március 29. helyett **2018. április 5.**
Az Együttes Bizottsági ülés kezdése 16.00 óra,
a Képviselő-testületi ülés kezdése:18.00 óra

Együttes bizottsági és testületi ülés 2018. március 1-jén, és rendkívüli testületi ülés március 12-én

A Balatonkenese Város Önkormányzatának 2018. évi ***költségvetéséről*** szóló rendelet megalkotása volt az első napirendi pont a március 1-i bizottsági és testületi ülésen, de mind ezt, mind pedig a Közművelődési Intézmény és Könyvtár 2018. évi munkatervéről, a megtartandó rendezvényekről szóló, és azok részletes költségvetését tartalmazó témát levették a napirendről képviselőink. Mint azt ***Gyenge Katalin*** képviselő asszony, a Pénzügyi és Gazdasági Bizottság elnöke elmondta, a városnak céltartalékban 15 millió forintja van, az általános tartalékban pedig 1 millió forint. A tartalékképzés oka, hogy a városnak legyen forrása a megnyert pályázatok előzetesen felmerülő költségeire, illetve az esetlegesen nem várt kiadások fedezésére.

Ugyancsak későbbre halasztották a döntést a város településrendezési eszközeinek Balatonkenese egyes területeit érintő módosítás, az önkormányzati épületek energetikai korszerűsítése kivitelezésére kiírt közbeszerzési eljárás megindítása, a Városgondnokság vezetője kérelmének, a műfüves focipálya kiépítésének és a Szivárvány Népdalkör kérelmének ügyében. Ezen ügyekről a március 12-i rendkívüli testületi ülésen határoztak.

A testületi ülésen a napirend előtt beszámoló hangzott el a január havi, lejárt határidejű határozatok végrehajtásáról és az átruházott hatáskörben hozott döntésekről, melyet a képviselők megtárgyaltak és elfogadtak.

Balatonkenese Város Településképi Arculati Kézikönyvének, valamint a településkép védelméről szóló 23/2017. (XII.20.) önkormányzati rendeletnek az elfogadásakor felmerült, hogy ezeknek széleskörű lakossági megismerését követően a bennük foglaltak kiegészítése, korrekciója lehetségessé váljon. Az eredeti tervezési szerződés most egy külön megállapodással egészült ki, mely szerint a tervező, a ***Planteus Településtervező, Építészeti és Szolgáltató Kft.*** ezt a feladatot térítésmentesen végzi el.

Elfogadta a testület a ***Városgondnokság 2018. évi nyári szezonra történő felkészüléséről*** szóló előterjesztését. Ennek keretében meghatározták a 2018. évi ***strandbelépők*** és egyéb szolgáltatások árait, valamint a ***Széchenyi parkban található faházak*** bérleti díjait, és ennek feltételeit. (Lásd: keretes írásunkat.)

Elutasította a testület ***Ács Gábornak***, a Balatonakaratytyai Fürdőtelep Egyesület elnökének kérelmét, mellyel a városi kezelésben levő strandok belépőjegyáraiból 20-25 % kedvezményt kért.

Bérbeadja a ***Vak Bottyán strandon lévő vízi élménypályát*** Balatonkenese Város Városgondnoksága. A bérleti díj összegét a teljes bevétel 50%-ában, de legalább 8.000.000 Ft, azaz nyolcmillió forintban határozták meg. Az erről szóló Hirdetményre érkező jelentkezők közül a legelőnyösebb ajánlatot benyújtó pályázót választják.

Az írásos dokumentum hiányában nem fogadta el a Testület a ***Balaton Keleti Kapuja Turisztikai Egyesület*** 2018. évi nyári szezonra történő felkészüléséről szóló előterjesztését.

Felülvizsgálta, és az előterjesztés szerinti tartalommal elfogadta a Testület ***Balatonkenese Város Önkormányzatának 2014 – 2019. évekre szóló gazdasági programját***.

Az eddigi évekhez hasonlóan 2018-ban is ***pályázatot ír ki*** a Képviselő-testület ***civil szervezetek***, valamint ***a helyi kulturális kínálat bővítésére irányuló kezdeményezések*** részére. Az önkormányzati támogatás iránti ***kérelem benyújtásának határideje:***

2018. április 15.

Elfogadták a képviselők Balatonkenese polgármesterének, Tömör Istvánnak a 2018. évi szabadságolási ütemtervét.

Megújul a ***Kossuth utca***. A pályázat, melynek keretében a munkálatokat elvégzik, 11.250.000.- Ft, 75 %-os intenzitású támogatást biztosít Balatonkenesének. A tervezett ***út- és járdafelújítás*** elvégzésére kivitelezői árajánlatot kér az Önkormányzat a felsőörsi ***DATI-SPED Kft***-től, az abai ***Képli és Társa Bt***-től, a veszprémi ***VIA Vomito Kft***-től és a székesfehérvári ***Útéppark Kft***-től.

dr. Lengyel Róbertet, Siófok város polgármesterét támogatja a kenesei Képviselő-testület, hogy a Siófok és környéke hulladékgazdálkodási kistérséget a Dél-Balatoni és Sió-völgyi Hulladékgazdálkodási Rendszer Konzorciuma Tagi Tanácsában képviselje. Megválasztására a kistérségi ülésen kerül majd sor.

Megtörtént a ***szavazatszámláló bizottság*** tagjainak megválasztása a 2018. április 8-i országgyűlési választásokra.

A szavazatszámláló bizottság tagjai:

Kreitliné Kálmán Éva
Tóth Mihályné
Ádám Ferencné
Farkasné Ferk Katalin
Kelemenné Ticz Anna
Vass Károlyné
Kelemen Viktória
Novák Éva
Horváth Tiborné

Póttagok:

Pillerné Nesó Tímea
Némethné Horváth Anna
Ritterné Pajor Csilla
Talabér Károlyné
Sörédi Györgyné
Fazekas Andrásné
Piller Györgyné
Papp Ilona
Tóth Gézáné
Csiker Szilvia

A szavazatszámláló bizottságok, valamint a Helyi Választási Iroda tagjai számára az Önkormányzat ***étkezési ellátmányt biztosít***, 150.000 Ft értékben, a 2018. évi költségvetés általános tartaléka terhére.

A március 12-i ***rendkívüli testületi ülésen*** a ***2018-***

as költségvetési rendelet megalkotása volt az elsődleges feladat. (A költségvetés részletezését lásd külön keretes írásunkban.)

Elfogadta a Testület a ***Közművelődési Intézmény és Könyvtár 2018. évi munkatervét*** és ***rendezvénytervét***. Az intézmény ***rendezvénykeretét*** továbbá 210.000 Ft összeggel megemelték, mely így 11.000.000 Ft-ra módosult.

Helyt adtak a képviselők Balogh Lajos ***településrendezési eszközök módosítására vonatkozó*** kérelmének, melyet a Balatonkenese, Kikötő utca 4836/2. hrsz. alatti ingatlan építési övezeti besorolás módosításával kapcsolatosan nyújtott be. Ugyancsak befogadták a Nádaspart Csárda Kft. Balatonkenese, 3708 hrsz. alatti ingatlanra, Gábor András és Kerényi Mária Balatonkenese, 746/1 és 746/2 hrsz. alatti ingatlanra, Varga Zsuzsanna Balatonkenese, Fő utca – József Attila utca – Szilágyi Erzsébet utca által határolt tömbbelsőre és a FALCON Technik Kft. Balatonkenese, 5 hrsz., 6/1 hrsz. és 6/2 hrsz. alatti ingatlanokra vonatkozó, hasonló ügyben benyújtott kérelmét is.

Közbeszerzési eljárás indul az ***önkormányzati épületek energetikai korszerűsítése kivitelezésének*** megvalósítására. Kivitelezői árajánlatot a ***BETTY BAU Építési és Kereskedelmi Korlátolt Felelősségű Társaság***tól, az ***ARCADIA K Építőipari és Urbanisztikai Korlátolt Felelősségű Tár-***

Strandbelépő árak 2018-ban Balatonkenesén

	Vak Bottyán strand			Bezerédj strand		
	napi (Ft)	heti (Ft)	havi (Ft)	napi (Ft)	heti (Ft)	havi (Ft)
Felnőtt	**700.-**	**3.500.-**	**14.000.-**	**550.-**	**2.750.-**	**11.000.-**
Kedvezményes délutáni felnőtt (16:00-19:00)	**500.-**			**400.-**		
Diák, nyugdíjas	**500.-**	**2.500.-**	**10.000.-**	**400.-**	**2.000.-**	**8.000.-**
Kedvezményes délutáni diák, nyugdíjas (16:00-19:00)	**300.-**			**250.-**		
Családi belépő 2 felnőtt + 2 vagy több gyermek	**2.000.-**	**10.000.-**		**1.600.-**	**8.000.-**	

Egyéb szolgáltatások díjai
Napozóágy: **1.000.- Ft/nap**
Napernyő + tartó: **600.- Ft/nap**
Hangosbemondás díja: **400.- Ft/alkalom**

Kedvezmények

Balatonkenese Város Önkormányzata 100 %-os kedvezményt biztosít:

- 6 éves korig;
- a helyi állandó lakosoknak, lakcímkártya felmutatásával;
- a Pilinszky János Általános Iskola diákjainak, diákigazolvány felmutatásával;
- Balatonkenese Város Önkormányzatának, Polgármesteri Hivatalának és intézményei dolgozóinak, az igazoló dokumentum felmutatásával + 1 fő;
- a Pilinszky János Általános Iskola dolgozóinak + 1 fő;
- a Tátorján Szociális Szolgáltató Intézmény dolgozóinak + 1 fő;
- a Kippkopp Óvoda és Bölcsőde és az Élelmezés dolgozóinak + 1 fő;
- balatonakarattyai állandó lakosok a Bezerédj strandot szintén ingyenesen látogathatják.

Nyitva tartási idő

2018. május 20-tól hétvégenként (szombat, vasárnap és ünnepnapokon)
2018. június 16-tól 2018. szeptember 2-ig folyamatosan
Napi nyitva tartás:
Pénztár: 8:00 – 19:00 óráig
Vizesblokk: 8:00 – 20:00 óráig
Az illemhelyek a büfék nyitva tartására tekintettel lesznek nyitva.

A Széchenyi parkban található faházak bérleti díja

Rendezvények idején: **3.000.- Ft/nap**
A faházakban felhasznált elektromos energia díja a bérlő által használt eszközök energiafelhasználása alapján, egyedileg kerül megállapításra.

saságtól, a ***PannonWatt Energetikai Megoldások Zártkörűen Működő Részvénytársaság***tól, a ***PARALELBAU Korlátolt Felelősségű Társaság***tól, a ***KR ÉPÍTŐ Korlátolt Felelősségű Társaság***tól, a ***KUTI ÉS FIA Korlátolt Felelősségű Társaság***tól, a ***FEHÉRÉP Korlátolt Felelősségű Társaság***tól, a ***VEMÉVSZER Korlátolt Felelősségű Társaság***tól, a ***MIN-TECH Korlátolt Felelősségű Társaság***tól és a ***VESZPRÉMBER Zrt***-től kérnek be. A közbeszerzés becsült értéke 215.296.714 Ft. Az ajánlattételi felhívás megküldésének napja: 2018. március 14. ***Ajánlattételi határidő, bontás:* 2018. március 29., 10:00 óra**. Az eljárást lezáró döntést 2018. április 16-án hozzák meg. Eredményhirdetés: 2018. április 17. Szer-ződéskötés: 2018. április 23.

A bírálóbizottság tagjai:

Jurics Tamás, a bizottság elnöke

Kovács Péter, pénzügyi szakértő

Vadász Lajos, műszaki szakértő

dr. Vágner Elza, jogi-közbeszerzési szakértő

Nemzeti Szabadidő-Egészség Sportpark programról döntött a kormány, melynek célja a szabadidő aktív eltöltésére alkalmas, ***szabadtéri közösségi terek kialakítása***. A települési önkormányzatok a Nemzeti Sportközpontok által megépített sportpark készítésére pályázhattak, még 2016-ban. A megvalósításhoz az önkormányzatnak csak megfelelő ingatlant kellett rendelkezésre bocsátania. A mostani elbírálást követően ***sportpark létesül*** a Dózsa Gy. u. – József A. u. közötti (Tátorján Játékvár előtti) területen.

2018. évi támogatásuk terhére 500.000 Ft előleggel támogatja a ***Szivárvány Népdalkört*** a Képviselő-testület.

További részletes anyagokat a

www.balatonkenese.hu

weboldalon találnak.

– nk –

Tájékoztatás tervezett üzemszünetről az áramszolgáltatásban

Tájékoztatjuk a tisztelt lakosságot, hogy a www.eon.hu információ szerint Balatonkenese területén az alábbiak szerint várható tervezett üzemszünet az áramszolgáltatásban:

Utca	Terület	Ház-szám(tól)	Ház-szám(ig)	Dátum	Időpont(tól)	Időpont(ig)	Megjegyzés
Bajcsy-Zsilinszky utca	Páratlan házszám	73	169	2018.04.27.	8:00	13:30	Az áramszünet a Bajcsy-Zsilinszky utcát a 73-as számtól végig érintheti.
Bajcsy-Zsilinszky utca	Páros ház-szám	60	114	2018.04.27.	8:00	13:30	Az áramszünet a Bajcsy-Zsilinszky utcát a 60-as számtól végig érintheti.
Gyurgyóka sétány	Egész utca			2018.04.27.	8:00	13:30	Az áramszünet érinti az Írisz utca teljes területét is.
Kanári utca	Egész utca			2018.04.27.	8:00	13:30	
Szép Ferencné utca	Egész utca			2018.04.27.	8:00	13:30	
Tátorján sétány	Egész utca			2018.04.27.	8:00	13:30	

További információért kérjük, forduljanak a szolgáltatóhoz.

Balatonkenese Város Önkormányzata

Balatonkenese Város 2018. évi költségvetése

A 2018. évi költségvetés mérlegfőösszege szerint
Bevételek: 1.189.741.458 Ft
Kiadások: 1.189.741.458 Ft

Költségvetési bevételek: 812.291.135 Ft
Hitelfelvétel: 0 Ft
Pénzmaradvány (várható): 377.450.323 Ft
Költségvetési hiány: 0 Ft
Költségvetési hiány belső finanszírozására szolgáló, pénzforgalom nélküli bevételek: 0 Ft

Bevételek

Önkormányzat működési célú támogatásának tervezett előirányzata: 270.265.410 Ft, mely tartalmazza:

- **Önkormányzati hivatal működése:** 62.104.800 Ft
- **Település-üzemeltetéshez kapcsolódó feladatellátás:** 50.362.982 Ft
- **Zöldterület-gazdálkodás:** 3.631.023 Ft
- **Köztemető fenntartása:** 100.000 Ft
- **Közutak fenntartása:** 17.671.950 Ft
- **Üdülőhelyi feladatok:** 25.466.260 Ft
- **Polgármester illetménytámogatás:** 1.041.000 Ft
- **Óvodaműködés** (óvodapedagógusok és a nevelőmunkát segítők átlagbérének és közterheinek támogatása): 6.187.233 Ft
- **Köznevelés és gyermekétkeztetés:** 46.584.933 Ft
- **Szociális feladatok** (szociális- és gyermekétkeztetés, házi segítségnyújtás, bölcsődei ellátás, időskorúak nappali intézményi ellátása): 81.519.505 Ft
- **Kulturális feladatok:** 3.185.930 Ft

Működési célú támogatások államháztartáson belülről, előirányzat**:** 4.620.000 Ft
Felhalmozási célú támogatások államháztartáson belülről, előirányzat**:** 212.930.725 Ft
Közhatalmi bevételek, előirányzat**:** 222.250.000 Ft
Intézményi működési bevételek, előirányzat (bérleti díjak, ellátási díjak, közvetített szolgáltatások, strandbevétel): 102.255.000 Ft
Maradvány
Önkormányzati szinten: 377.450.323 Ft, mely intézményenkénti megosztásban:

- **Polgármesteri Hivatal:** 70.294 Ft
- **Közművelődési Intézmény és Könyvtár:** 608.075 Ft
- **Városgondnokság:** 1.267.838 Ft
- **Önkormányzat:** 375.504.116 Ft

Kiadások

Működési kiadások

- **Személyi juttatások,** előirányzat**:** 186.472.128 Ft
- **Munkaadókat terhelő járulékok,** előirányzat**:** 36.772.387 Ft
- **Dologi kiadások,** előirányzat**:** 183.494.960 Ft
- **Ellátottak pénzbeli juttatása,** előirányzat**:** 9.127.000 Ft
- **Egyéb működési célú kiadások**, előirányzat**:** 188.176.742 Ft
- **Tartalék**, előirányzat (általános és céltartalék): 18.940.770 Ft
- **Felhalmozási kiadások, előirányzat (beruházások, felújítások**: 572.433.802 Ft

Létszámadatok

Polgármesteri Hivatal: 19 fő
Önkormányzat: 5 fő
Közművelődés: 4 fő
Városgondnokság: 25,5 fő

2018. április 8-án ***országgyűlési választások*** lesznek hazánkban. Megméretik a kormányzat, a politikai pártok és a parlamenti képviselők munkája. Az emberek átgondolják és szavazatukkal kifejezésre juttatják *véleményüket*, és főként a jövőre vonatkozó reményüket, bizalmukat.

Hallani ilyenkor egyesek tépelődését: elmenjek, ne menjek? Négyévente csak egyszer, a választás alkalmával kérdeznek, aztán… Találkozni olyan nézettel, mely szerint a pártok és politikusok egyformák, csak a hatalom és a karrier lehetősége érdekli őket. Van, aki időhiányra hivatkozik, tavasz van, ott a kerti munka…. Ugye, ismerős mindez?

Bízom azonban abban és tapasztalom is, hogy az emberek széles többsége másként gondolkozik. Alkalomnak, lehetőségnek tekinti a választást, tudatosan él az egy szavazata felelősségével, alapvető állampolgári jogával.

Szívesen osztom meg a Kedves Olvasóval, hogyan tekintek jómagam a közelgő választásokra, melyek az én meggondolásaim.

Elsőként azt szögezem le, hogy természetesen ***elmegyek szavazni***. Ünnepi lehetőségnek tartom a négyévente sorra kerülő választást, melyek mindegyikén részt vettem, és a jövőben is így fogok tenni. Az egy szavazatom erejéig véleményt mondhatok, értékelhetek, támogathatok politikai erőt és konkrét személyt, vagy éppen távolságot tarthatok. ***Kifejezésre juttattom***, hogy alapvetően milyen értékrend szerint, mely döntéseket gondolok és tapasztalok jó irányúnak és eredményesnek, és ezért támogatom azokat. Melyek azok a megnyilvánulások, ígéretek, amelyeket elutasítok vagy nem tudok hinni bennük. Ez egyúttal ***a személyes döntésem***: most van alkalom és lehetőség, élek a szavazati jogommal, ennyi befolyásom mindenképpen van a hazai közélet alakulására.

Nem kétséges, hogy a ***FIDESZ-KDNP*** pártszövetségre adom a voksomat. Az ország ***gazdasági helyzetét*** és ennek megfelelő lehetőségeit tekintve, ***nagyon kedvezőek a változások***: kezelhető és csökkenő irányú mederben tartott az államadósság szintje, hatalmasat javult a foglalkoztatottság, kiegyensúlyozott a költségvetés helyzete, erősödött az adófegyelem az elmúlt években. Mindezek alapján javult sokak életszínvonala. Tanárok, orvosok, közalkalmazottak jutottak jelentős béremeléshez, számos kedvezmény, lehetőség segíti a családosokat, folyamatos volt a figyelem a nyugdíjas társadalom iránt is, kétszer emelkedett a szakmunkás minimálbér. Korántsem lehet és nem lesz természetesen mindenki elégedett, még messze vagyunk a nyugat-európai bérektől, de az induló helyzethez és önmagunkhoz képest – csakis ez lehet a reális összevetés – nagyot léptünk előre. A kormányzat és a Matolcsy-gazdaságpolitika összhangja, valamint a társadalom, az emberek erőfeszítése nyilvánvaló sikert hozott. Látszik mindez az egyes emberek, de a közösségek sorsának alakulásán is. Épülnek-fejlődnek városaink, élénkül a turizmus.

Szűkebb hazánk, ***Balatonkenese*** életében is érzékelhetők a jó irányú változások: a munkanélküliség gyakorlatilag megszűnt, számos pályázaton voltunk és remélhetően leszünk sikeresek. Többszázmillió forintért korszerűsíthetjük középületeink energetikai rendszerét, folytatni tervezzük az útaszfaltozásokat, nyáron a parkoltatás nagyobb gond, mint a szobakiadás. Költségvetési helyzetünk kiegyensúlyozott, talán ezúttal is helye van annak, hogy megfelelően értékeljük a szociális ellátottság színvonalát. Segélyeket tudunk nyújtani a születéstől a temetkezésig.

Társadalmi-politikai összefüggésben is közel áll hozzám a FIDESZ-KDNP értékrendje: konzervatív = értékőrző. Érték a hit, a család, a közösségi élet, a nemzeti érzés, a hagyományok tisztelete, meghatározóan fontos az egyéni felelősség tudata. Egymást feltételezi a kötelességek és jogok egyensúlya. Komolyan veszem és számon tartom az eskümet, melyet Balatonkenese képviseletére tettem a helyi választók bizalmából, a vallott értékrend mellett kiállok. Baráti társaságban, közéleti megnyilvánulásban és hangsúlyosan, a szavazatommal.

Külön említést és megbecsülést érdemel a ***Kontrát Károly*** úrral, országgyűlési képviselőnkkel meglévő kitűnő munkakapcsolat. Ő járja a körzetét az alig ötven lakosú falutól Várpalotáig. Nem ígérget, de gondosan tájékozódik és segít. Személyes tapasztalatként említem a 7-8.-os iskolásaink rendszeres parlamenti látogatását egésznapos budapesti program keretében, melyet minden részletében a helyi önkormányzatunk szervez és finanszíroz. A parlament megtekintését – ez, remélem, sok diáknak örök élmény – Kontrát úr titkársága intézi. Legutóbb a tisztelt képviselő úr nemcsak egy köszöntésre jött közénk, hanem a látogatásunk idejének felét, mintegy háromnegyed órát ránk szánt: körbesétált, kommentálta a látnivalókat, fényképezkedett velünk. Szakított ránk időt, pedig államtitkárként és országgyűlési képviselőként nyilván sok más dolga is volt. Utólag is köszönjük. Nem kétséges, hogy megszolgálja körzete választóinak bizalmát, és a jövőben is számíthat ránk.

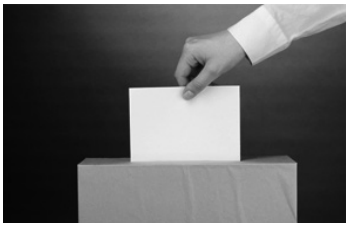

Végül egy alapvető szempont, amely meghatározza a választásomat és gondolom mindnyájunkét: **a *rend***, a ***biztonság***, a ***nyugalom*** igénye. Nincs szükségünk migránsokra, a civilizációnk, életfeltételeink, nyugalmunk és biztonságunk olykor nyilvánvalóan is hódító szándékú megrontására. Szemem előtt van a 2015 nyarán a Keleti pályaudvarnál kamerával rögzített kép: a randalírozó migráns fiatal férfiak egyike a nyakához nyúl és mutatja: „így fogjuk elvágni a nyakatokat”. Ilyen mentalitást sem keresztényi, sem általános emberjogi vagy egyéb meggondolásból eltűrni nem lehet, küzdeni kell ellene. Szóval, tettel, aktuálisan pedig szavazattal.

Én ott leszek április 8-án a szavazófülkében. Meggyőződéssel és teljes bizalommal támogatom a ***FIDESZ-KDNP***-t, valamint képviselőjelöltünket, ***Kontrát Károly*** urat.

Remélem, nagyon sokan leszünk!

dr. Tábori György
alpolgármester

Április: Húsvét hava

Minden ember kétszer születik meg. Az első születés az a csodálatos folyamat, amikor a pici emberkét az édesanyja szüli meg erre a világra, a második születés pedig a felnőtt ember megérkezése az örök létre. Mindkettő misztérium, szinte felfoghatatlan titok, és mégis beszélhetünk róluk, mert nemcsak életünk részeiről van bennük szó, hanem ezek életünk kútfői, amelyekből forrásozik az a valaki, akinek valójában mondhatjuk magunkat.

Mily nagy hasonlóság van a két születés között! Még el sem indult az életünk, és máris valakik nagyon, de nagyon akartak minket. Nevet adtak nekünk, és elhatározták, hogy fölnevelnek minket. Elhalmoztak minden jóval: puha meleg kelengyével, ruhával és finom ételekkel, szellemi javakkal és sok-sok szeretettel. Fizetséget nem vártak, csupán azt a lehetőséget, hogy önzetlenül gyönyörködhessenek bennünk: akiknek boldog életet szántak...; – és van Valaki, aki még ennél is többet szán nekünk, és ezért elvezet minket a húsvéti újjászületés misztériumához.

Mindkét születés gyönyörű esemény, pedig mindkettő útját vér, kín és gyötrődés szegélyezi, és tragédiák kockázata fenyegeti, amit vállal a féri és a nő, mert édesanya és édesapa akar lenni, és vállal az Isten, mert ő Teremtő és Üdvözítő –, az enyém is és a mienk is.

A második születést a húsvét jeleníti meg. Vigyázni kell azonban arra, hogy húsvét titkát ne mossuk össze a tavaszi kikelet dicséretével –, bár tényleg csodálatos dologról van szó, amelyben minden a megújulás és a születés élményével veszi körül az embert. Mégis, ez csupán a mulandó természet „csodája”, amely, ha túlságosan hatalmába keríti az embert, akkor saját mulandóságának sírjába zárna be bennünket is.

Áldó Krisztus, Tarcal, 2015 – A legnagyobb magyarországi Krisztus-szobor

Mi tehát húsvét titka? Egy újabb tiszta hős bukása, akire lehet emlékezni, akiről lehet verset, drámát vagy dalt írni, akinek emelhetünk szobrot, vagy akit hívek követhetnek és utánozhatnak? Az ilyen – emberi világunkba zárt – titok nem volna igazi misztérium, mert ha mégannyira is igaz lenne tartalma, egy „legújabb hőssel” hamar túlhaladottá válhatna. Húsvét titka azonban nem ilyen természetű, hanem pontosan ebből a körforgásból való kiszabadulást jelenti: a nagybetűs Életre való végleges megszületést.

Húsvét titka Jézus nélkül nem érthető meg. Először maguk az apostolok sem értették meg, mert a maguk feje után próbáltak tájékozódni, noha ők közvetlenül a Mester tanítványai voltak. Ennek egyenes következménye volt számukra a nagypénteki kudarc, a reményt vesztettség, a félelem és a szégyen. (Mint ami minden emberi halálban benne van.) A második születés ilyen „alulnézetből”, vagyis az ember perspektívájából; de ez semmit sem árul el a lényegből: az áldozat győzelemmel végződik. A megdicsőült Krisztus megmutatja magát és helyet készít az ember számára. Ettől a felismeréstől „lángolt” az emmauszi tanítványok szíve. A Föltámadott köszöntése: „Békesség nektek!” oly mélyen érintette a tanítványokat, hogy az még a mai utódokat is átjárja. A kételkedő Tamás apostol olyan vallomást tesz, amelyre korábban maga sem gondolt volna. Leborul Jézus megdicsőült sebei előtt, és bűnbánóan suttogja: „én Uram, én Istenem!”. És végezetül Simon Péternek is meg kell térnie gyáva hazugságából egy bensőséges vallomás formájában: „Uram, te mindent tudsz. Azt is tudod, hogy szeretlek.”

Húsvét titka bevilágítja az ember méltóságának és hivatásának titkát, értelmet ad még az értelmetlennek látszó dolgoknak is. Érdemes a fényénél tájékozódni...!

Dr. Balázs Pál

Rózsálló hajnalfény ragyog…!

Miről is szól a húsvét…? – Azok számára, akik egy kicsit is értik az ünnep misztériumának lényegét, megdöbbentő és elszomorító élményben van részük, amikor szembesülnek a közgondolkodás húsvéti gyakorlatával, mert szinte mindent eredeti önmagából kifordulva látnak. Ez az ünnep ugyanis nem az öncélú böjt utáni tobzódó húsevésről és lakmározásról szól, mint ahogy azt a neve sejteti, még csak nem is a nyusziról meg a piros tojásról, vagy az értelmét vesztett népszokásokról, nem is beszélve a locsolkodás pénzvadászó akcióiról.

Krisztus – Némethy László szobra, Debrecen, 1931

Persze, aki az ünnep lényegét érti, az tudja, hogy a böjt nem öncélú aszkézis, hanem a bocsánatkérés és a lelki megújulás eszköze, s ha ez sikerrel jár, a feloldozás következik, és az Úr asztalának is vendége lehet az ember. Ezt követi az otthoni, fehér asztal melletti családi ünneplés, amely, ha méltó eleganciával történik, valódi öröm forrása lehet. A tojás, melynek héját belülről feltöri a kiscsibe, a feltámadás ősi szimbólumaként köszön vissza, s a másnapi locsolkodás kedves játéka pedig, a keresztség életadó, frissen tartó szent vizére emlékeztet bennünket. – Vagyis a szokásokat értő és értékelő gyakorlat testi-lelki javunkat szolgálja, de a vele ellenkező bárgyúság – sajnos – lassan tönkretesz és kiüresít mindent.

De hát mi is az ünnep valódi, eredeti és örök mondanivalója, tartalma és nekünk is szóló ajándéka? Ezt keresve idézzük címünkben a csodálatosan szép húsvéti himnusz első sorát: „Rózsálló hajnalfény ragyog…!” – s míg az egymásba kapaszkodó szavak szépségén el-elmélázunk, emlékeinkből felidéződnek régmúlt tavaszi első holdtölte utáni első vasárnapok sejtelemes szépségű hajnalai, amikor a kristálytiszta levegőég áhítatos alázattal fogadta a távolból érkező, fényes tekintetű királyt, aki elűzi az éj értelmetlen zsarnoki árnyát, s mindent bearanyoz fényes ragyogásával, hogy ezentúl csak az igazság, szépség, jóság és szentség töltse be az egész földet.

Talán mondanom sem kell, hogy a természet eme tüneményes jelensége csupán szimbólum. A szimbólumnak viszont az a természete, hogy túlmutat önmagán, jelez valami még

nagyobb, esetleg minőségileg vagy létrendileg mást. A húsvéti himnusz sem a természet dicséretéről szól, hanem szinte felülmúlhatatlan líraisággal Annak érkezését jelzi, aki minden szépséget, igazságot és jóságot felülmúlóan az élet teljességével érkezik.

Amit mi húsvétnak nevezünk, annak eredeti neve: *átmenet*. Értsd alatta: felszabadulás; mert átmenet a kihalásra ítélt egyiptomi szolgaságból az ígéret földjének szabadságába. Átmenet a sötétségből a világosságra. Értsd a sötétségen a kilátástalanságot, a tudatlanságot, a tanácstalanságot, a személyes bűnt, a haragot, a gyűlölködést és végül a halált. Mindezt feloldja „a sötétségre fény derül" jelensége. Személyes szellemi világunkban ez azt jelenti, hogy valaki az igazság erejével segítségünkre siet, és általa felragyog bennünk, vagyis a lelkünk mélyén az értelem fénye, amely azután már egészen a sajátunk, és belülről világít meg mindent. Pontos ítéletet mond minden értelmetlen sötét butaság, személyes pusztító erő, harag, gyűlölet, röviden a tévelygés és a bűn felett.

Csakhogy az átmenet, amit ünneplünk, nem egyszerű folyamat. Ha már megszokta az ember a sötét, zavaros létmódot, akkor meglehet, hogy fél a fénytől, esetleg nem ismeri fel a dolgok valódi veszélyét. Vagyis a sötét „szolgaság házából" hosszú út vezet a teljesen megtisztult boldog életig. Sokan elhullnak az úton, mások feladják, s vannak, akik célba érnek. Ezt az igazságot példázza Izrael családja, és minden egyes ember élete – a miénk is –, de az egész emberiségé is. Hogy azonban végképp ne bizonytalankodjunk el, a megtestesült Ige, Jézus Krisztus, emberi létbe sűrítve – köztünk – elénk élte a teljes emberi életet: a magzati élettől az ember életútjának minden mozzanatát. Bemutatta, hogy minden körülmények között a bizalom (azaz a hit) és az értelem fénye az élet kikezdhetetlen tisztaságát és épségét biztosítja az ember számára, amit még a testi halál sem tehet tönkre. Jézus húsvétja, vagyis átmenete, drámai módon három napba sűrűsödik össze: a sötét gonoszság nagypénteki tobzódásától és annak elviselésétől az első nap hajnali feltámadásáig, azaz az átmenet beteljesedő megdicsőüléséig. Krisztus, a Fölkent húsvétja óriási segítség mindenki számára. Tükröt tart elénk, amelyben láthatóvá válik az emberre – mindannyiunkra – váró lehetséges tragédia, de a célba érkezés kiteljesedett megdicsőült élete is.

Dr. Balázs Pál

A húsvéti SZENT HÁROMNAP liturgiája a katolikus egyházban

Nagycsütörtökön, március 29-én este **6 órakor**: az utolsó vacsora szentmiséje

Nagypénteken, március 30-án este **6 órakor**: Krisztus szenvedésének és megváltó halálának liturgiája

Nagyszombaton, március 31-én este **8 órakor**: Krisztus föltámadásának húsvéti liturgiája a körmenettel

Húsvétvasárnap, április 1-jén de. **10 órakor**: ünnepi szentmise

Húsvéthétfőn, április 2-án reggel **8 órakor** szentmise

✠

Balatonakarattyán

Hamvazószerdán, február 14-én reggel **8 órakor** szentmise és keresztútjárás

Húsvétvasárnap, április 1-jén 8 órakor: ünnepi szentmise

✠

Balatonvilágoson

A nagyböjti programok Balatonkenesén, a plébániatemplomban lesznek.

Kérjük a Kedves Híveket, kapcsolódjanak be a plébániatemplom liturgiájába!

A HÚSVÉTI ÜNNEPKÖR ALKALMAI A REFORMÁTUS GYÜLEKEZETBEN

Balatonkenesén:

- **Március 25.** Virágvasárnapi istentisztelet fél 11 órakor
- **Március 30.** Nagypénteki istentisztelet passióolvasással fél 11 órakor
- **Április 1.** Húsvéti istentisztelet úrvacsorával fél 11 órakor
- **Április 1.** Evangélikus istentisztelet úrvacsorával 16.30 órakor
- **Április 2.** Húsvéti istentisztelet legátus szolgálatával és úrvacsorával fél 11 órakor

Balatonakarattyán:

- **Március 25.** Virágvasárnapi istentisztelet az Imaházban 9 órakor
- **Április 1.** Húsvéti istentisztelet úrvacsorával az Imaházban 9 órakor

Mindenkit szeretettel várunk!

Krisztus – Böjte Horváth István szobra, Veresegyház, 2016

Kenesei Szabadegyetem: a kommunizmus áldozatainak emléknapján

1947. február 25-én Kovács Bélát, a Független Kisgazdapárt főtitkárát a hazai Kommunista Párt a szovjet hatóságokkal karöltve letartóztatta, majd a Szovjetunióba hurcolták. Ezzel az eseménnyel indult el a folyamat, melynek végén az egypárti diktatúra kialakult.

Az Országgyűlés 2001-ben emlékezett meg először e napon a kommunizmus áldozatairól, s azóta sok helyen, évente kiállítások, előadások, beszélgetések idézik fel a korszakot. Balatonkenesén 2018-ban Ambrus Árpád segítségével tettük ezt, aki az 1956-os események tevékeny közreműködőjeként nagyon is tisztában van vele, mit jelentettek az ötvenes évek, milyen volt az akkori hangulat, mit éltek meg mindennapjaik során, majd mi ellen lázadtak fel végül a forradalomban az emberek. Elbeszéléséből világosan érthettük, hogyan jutott el egy háborúból alig néhány éve magához térő nemzet addig, hogy újra fegyvert fogjon, és szembeszálljon az akkori világ két vezető katonai hatalmának egyikével. A szovjet hadsereg elsöpörte a magyar forradalmat, a dermedt csend újra rátelepedett az országra, s akiket számon tartott a rendszer, azokat nem tévesztette szem elől. Ez jutott Ambrus Árpádnak is, aki 1956-os szerepvállalásáért évtizedeken át érezte a „megkülönböztetett figyelmet". És jó, hogy ezt elmondta, elmondhatta, hogy mindazok, akik nem élték meg az 1948-1989 közötti időszak valamely részét, vagy megélték, de már elfelejtették, figyelhessenek rá: nehogy ez még egyszer megismétlődjön.

A délutánon Ambrus Árpád beszélgetőtársa Nagy Krisztina volt.

– BKHírlap –

BORVERSENY HETEDSZER

Egyre népszerűbb lesz az idei évben már hetedik alkalommal megrendezett, a Kelet-Balatoni Borrend nevével fémjelzett és a balatonkenesei református gyülekezet által támogatott borverseny: soha ennyi minta még nem került a zsűri elé, mint március 3-án. Összesen 143 nedű mérte össze erejét, ízét, zamatát – és hangulatát, melyet kóstolóiban hagyott. És nem csupán Keneséről érkeztek a színükben, fajtájukban sokféle borok, mert elhozták tavalyi évjáratuk legjobbjait a lepsényi, enyingi, aligai, vörösberényi, alsóörsi, felsőörsi, sólyi, lovasi, móri, Ság-hegyi kistermelők is. A négy bíráló bizottság tizenhat ítésze derekasan megdolgozott, hogy pontozza a felvonultatott kínálatot, míg kialakult a végleges rangsor.

A BORVERSENY KENESEI DÍJAZOTTJAI

A város bora kitüntető címet
Győrfi Károly 2017-es
Bíbor Kadarka-Zsombi vörösbora nyerte.

Vörösborok Nagy arany minősítése:
Szíjártó Emil, pinot noir, 2017

Fehérborok Nagy arany minősítése:
Györfi Károly, sauvignon blanc, 2017

Arany minősítés:
Kürthy Lajos, kékfrankos, 2017
Orbán Imréné, otelló-zweigelt cuvee, 2017

Ezüst minősítés:
Győrfy Károly, otelló, 2017
Horváth János, zweigelt-otelló, 2017
Keresztes János, cserszegi fűszeres, 2017
Keresztes János, zengő, 2017
Mórocz Csaba, otelló, 2017
Öcsi Gyula, otelló, 2017
Öcsi Gyula, saszla, 2017
Szabó László, zweigelt, 2017

Bronz minősítés:
Demkó Szekeres Zsolt, pinot noir rosé, 2017
Gondán Sándor, otelló, 2017
Horváth János, vegyes fehér, 2017
Kürthy Lajos, rozé-zweigelt, 2017
Pongrácz György, vegyes rizling, 2017

Dicsérő oklevél:
Gondán Sándor, olaszrizling, 2017
Gondán Sándor, vegyes vörös, 2017
Keresztes János, olaszrizling, 2017
Keresztes János, zenit, 2017
Kürthy Lajos, zweigelt, 2017
Orbán Imréné, vegyes fehér, 2017
Polgárdi Miklós, kékfrankos, 2017
Polgárdi Miklós, olaszrizling, 2017

2018-ban kilencven termelő gondolta úgy, érdemes megversenyeztetni gondosan készített borát a kenesei versenyen. Reméljük, a zsűri jövőre sem marad munka és megoldandó feladat nélkül, s a nevezők száma eléri, vagy akár meg is haladja a százat.

További fotóink a 43. oldalon.

Vasváry

Kenesén történt

Kenesén történt

Kontrát Károly és Kovács Zoltán tájékoztatója

Kontrát Károly, a Belügyminisztérium parlamenti államtitkára és Balatonkenese országgyűlési képviselője, valamint ***Kovács Zoltán*** államtitkár, kormányszóvivő látogatott városunkba, 2018. március 2-án. A Kultúra Házában megtartott rendezvényen Kovács Zoltán beszámolójából a jelenlevők megtudhatták, hogy a világot most legjobban foglalkoztató ügy, az *illegális migrációs hullám* kihívása a magyarok közösségét megerősítette. Ráadásul a közép-európai államokkal közösen tudunk fellépni az Európai Unió törekvései ellen. A *bevándorlás* erősen megnehezíti az azt elfogadó államok életét is, és Magyarország erre nemet mondott. (Bár az ENSZ most globálissá tette a kérdést azzal, hogy az egész világra kiterjedő migrációs egyezmény tervezetét készítette elő. Ez többek között tartalmazza a kormányokra és társadalmakra háruló feladatok összehangolásának elvárását és a migráció hatékonyabb kezelését, valamint a legális migrációs útvonalak bővítését, mellyel visszaszorulhatna az embercsempészet.) Amerika és Ausztrália nem enged a területére illegális bevándorlót; Európa egészen mást gondol, ami öngyilkosságát jelentheti.

Kovács Zoltán

Az új *Alaptörvény* az identitást és a társadalmi tudatot a magyarok belügyének tekinti, melyek meghatározásába beleszólást nem tűr.

Kontrát Károly hallgatói kérdésre elmondta: az ország jelenleg *teljesítmény* alapján kezeli állampolgárait. Hiába szeretnének például több bért adni az egészségügyben, ez a költségvetést megingatná. 2002-ben a Medgyesi-kormány éppen ezt tette, s ez vezetett majdnem államcsődhöz. A polgári kormány 2012-2013-ban 1,3 milliárd forintot, az éves GDP 4 %-át költötte az *önkormányzatok adósságállományának rendezésére*. A kormány minden tőle telhetőt megtesz, de nagy, látványos tettek helyett kis lépésekben halad. A tavalyi évben 10 %-kal nőtt a *reálkereset*. Az első komoly bérfejlesztést a *pedagógusok* kapták, a náluk bevezetett átalakítások biztosabbá tették a helyzetüket. Működik a *fegyveres testületek életpályamodellje* is, mellyel a dolgozóknak négy év alatt 50 %-kal emelkedett a fizetése. A rendőrségnél fejlesztésekre is sor került, új járműveket, eszközöket kaptak.

Kontrát Károly kifejtette: az *ellenzék* részéről gyakran hangoztatott vád – hogy a kormány „ellopja az adófizetők pénzét” – mögött a valóság, hogy a Fidesz-KDNP a szocialista kormányok által felvett *adósságokat rendezte*. Nem volt egyszerű megoldani a *devizahitelesek* helyzetét sem, és a kormány nagy politikai kockázatot vállalt azzal az intézkedésével is, hogy a *mezőgazdaságban* a föld azokhoz kerüljön, akiknél a legjobb kezekben van. A támogatási rendszer segítségével megfelelő nagyságú területből egy gazdálkodó család stabilan meg tud élni.

Kontrát Károly

Kontrát Károly a *választók bizalmát kérte* az április 8-i választásra, mert továbbra is kerülete fejlődéséért akar tenni.

– nk –

Ökumenikus Világimanap, Suriname, 2018. március 2.

„Mindaz, amit Isten alkotott, az nagyon jó!” (1 Mózes 1,1-31)

A bibliai teremtéstörténet igeversei adták meg az alapot ennek a nemzetközi eseménynek. A Balatonkenesei Református Egyházközség gyülekezeti házának nagytermében a Református Nőszövetség sokadik alkalommal tartotta meg a katolikus egyház tagjaival közösen az összejövetelt.

A Nemzetközi Imanap Bizottságtól kapott füzet segítségével a vezetők, a felolvasók, a lelkészeink igehirdetésével, közös énekléssel, hálaadó imádsággal telt a közös, felekezettől független együttlét, közös gondolkodás, közös értékek megerősítése.

Az imanapot konferencia készítette elő Budapesten. Itt kapunk útmutatást, szakmai anyagokat, és itt vesszük át a munkafüzeteket minden évben a foglalkozások megtartásához.

Minden évben más-más földrész, ország, asszonyközösség életét ismerhetjük meg. Az aktuális ország történelmét, őslakosait, kultúráját, vallásait, etnikumait, gazdaságát, természeti kincseit, megélhetési lehetőségeiket a felolvasások és a filmvetítések mutatják be. Megismerkedhettünk az ott élők szociális helyzetével, nehézségeikkel, mindennapi gondjaikkal.

A surinamei emberek természetközelisége, kulturális sokszínűsége megmutatta számunkra, hogy a közös értékek, az istenhit, a gyarlóságaink, emberi mivoltunk egyenlővé tesz minket Isten előtt. A Világimanap a keresztyén asszonyok olyan közössége és mozgalma, amely kifejezi, hogy valameny-

nyien egymáshoz tartozunk, egymásra odafigyelünk, egymás terheit hordozzuk.

Az imanap felhívta a figyelmünket, hogy ***Isten ránk bízta a földet, a teremtett világot***, felelősséggel kell bánnunk vele! Minden nap rácsodálkozhatunk a föld, a környezetünk szépségeire, viseljük gondját! A fogyasztói szemlélet, a korlátlan fogyasztás növekedése veszélyezteti a természet megóvását. A növény- és állatvilág szenved a természet pusztulásától, élőhelyük elvesztésétől. Tenni kell a természeti kincseink, vizeink, a talaj, az állat- és növényvilág, természeti erőforrásaink, a levegő megóvásáért, a jövő nemzedéknek, a következő generációk számára való megtartásáért.

Mit tehetünk itthon, a szűkebb és tágabb környezetünkben a földünk megvédése érdekében?

Ki kell mutatnunk szeretetünket azáltal, hogy felhívjuk a figyelmet a rossz gyakorlatok megszüntetésére, és a jó példák terjesztésére. Feladatunk jó példával előállni, ilyen lehet a vizek védelme, édesvizek megbecsülése, szelektív hulladékgyűjtés, az utcai szemetelés megszüntetése, az illegális szemétlerakók felszámolásával, a veszélyes hulladék megfelelő kezelésével, erdők védelmével – és így tovább.

Legyünk szószólói a teremtett világ megóvásának! Hívjuk fel erre közösségünk, vezetőink, kormányunk figyelmét!

Imádságainkban **hálát adtunk** a teremtett csodálatos világunkért. **Bocsánatot kértünk** a tudatlan és tudatos pusztításokért, a természet elhanyagolásáért. Megfogalmaztuk, hogy szeretnénk odaszánni magunkat Isten szolgálatába, hogy a ránk bízott világ jobb gazdái, gondviselői lehessünk, ebben Jézus Krisztus példája álljon előttünk. Kérjük Istent, hogy adjon bölcsességet a föld megműveléséhez, megvédéséhez, hogy mindenki biztonságban érezhesse magát a világban, az otthonában, hogy megfelelő megélhetése legyen.

Imádkoztunk a betegekért, a depresszióban, függőségekben szenvedőkért, a gyermekeiket egyedül nevelőkért, a bántalmazottakért, az elhanyagoltakért, a fogyatékkal élőkért, hogy Isten gyógyulást, enyhülést adjon a szenvedőknek. Ámen!

„Én vagyok a szőlőtő, ti a szőlővesszők: aki énbennem marad, és én őbenne, az terem sok gyümölcsöt, mert nélkülem semmit nem tudtok cselekedni.” (János 15,5)

Szabóné Öcsi Mónika
küldött, presbiter
Balatonkenesei Református Nőszövetség

Kenesének történt

„Legtöbb ember olyan, mint a tükör. Amit mutatnak neki, azt viszonozza.”

Böjte Csaba Balatonkenesén

Ritkán látott tömeg gyűlt össze ***Böjte Csaba*** ferences rendi szerzetes, a Dévai Szent Ferenc gyermekmentő szervezet alapítójának előadására március 13-án. A Kultúra Háza színházterme már jóval a kezdés előtt teljesen megtelt; a később érkezők a földszinti teremben, kivetítőn kísérhették figyelemmel az eseményeket – nem kevesebben, mint akik az emeleten voltak részesei a minden tekintetben nagy hatású délutánnak.

Mi Böjte Csaba titka? Közvetlensége? Humora? Embersége? Személye, amely minden esetben elbűvöli hallgatóságát? Gondolhatunk sokfélére, karizmatikus erőre, arra, hogy nagyszerű előadó, mégis mindennek egy az eredője: Csaba testvér a szeretet útján jár.

Szent Ferencről mesélte:

„…Eltelnek az évek, Bernát, Ferenc régi barátja hazatér, és meghívja Ferencet, régi barátját – leültek poharazgatni. Hogy ezen az estén mit beszéltek, mit nem, azt Szent Ferenc életrajza nem említi, de azt igen, hogy Bernát később megleste Ferencet, amint egész éjszaka ágya mellett térdelt és imádkozott. »Én Uram, Istenem, Istenem és Mindenem! Deus meus et Omnia.« *Bernát megérezte, hogy Ferencben akkora szeretet, öröm és béke van, hogy tőle az egész ember* ***ragyog****. Nekem meg van egy csomó pénzem, hatalmam, tekintélyem – és* ***rosszkedvem van****, gondolta. No, Ferenc, hát hogy csinálod? – kérdezte. Ferenc pedig válaszolta: Menjünk el a templomba, kérjük meg az atyát, nyissa fel a Szentírást, majdcsak megmondja neked is a Jóisten, mit tégy, én nem tudom. Elmentek, s a gazdag ifjúnál nyílt ki a Szentírás, ahol azt mondja az Úr: add el mindened, szabadulj meg mindentől, s gye-re, kövess engem, szeress engem, légy velem! Bernátnak úgy tűnt, ez jó vásár a Mennyei Atyával, a Szentháromsággal közösségben lenni, és elindult ezen az úton. Azok a fiatalok gyűltek egybe Szent Ferenc vezetésével, akik* ***nagyon-na-gyon szerették az Istent****. Azt hiszem, azért van ma kevés olyan, aki a szerzetesi, papi hivatást választja, mert* ***inkább üzleti viszonyban vagyunk a Mennyei Atyával****, de annyira nem szeretjük őt. – Hogy állok én az* ***istenszeretettel****? Mennyi szeretet van bennem?* »Uradat, Istenedet imádd.« *Erről a kérdésről azért is érdemes lenne elgondolkozni, mert egészen biztos, hogy mind-*

Kenesén történt

*annyiunk szívében ott van a **vágy valami végtelen iránt**. Szent Ágoston ezt úgy mondta:* »Nyugtalan az én lelkem, míg meg nem nyugszik benned, Istenem.« *Ez a **nyugtalanság** ott van a mai fiatalokban is – ennek feloldását keresik a kábítószerben, a tetoválásban, egy csomó mindenben; hajtja őket a nyugtalanság."*

*„…Csodálatos dolog a **szeretet útján elindulni**. A csodák földjére lépsz, ha a szeretet útjára lépsz. Ha belegondolsz te magad is: családodban, barátságaidban mennyi **öröm születik**. S milyen szomorú dolog egyedül lenni, magányosan, bezárkózva, csalódva. Nagy Szent Teréz mondja: a Mennyország közösség, öröm, együttlét. Neki az Úr megmutatta a poklot, s ő úgy látta, az sötét, magányos, bezárt. **Merjünk nyitni egymás felé!** Merjünk a szeretet útjára lépni. Merjünk a mi urunk, Jézus Krisztus példájára elindulni, **egymást megszólítani**! Merjük a másikat behívni egy pohár borra, jó beszélgetésre, egy rövid partira!*

*Mi szerzetesek vagyunk. Vasárnap délutánonként félreülünk. A gyerekek kérdezték: mit csinálunk? Mondtam: ez **rekreáció**. Ez egy latin szó; kreáció, azt talán értik – teremtés. Rekreálni – resti, hát abban is ott van a neve, mint ugye restaurant –, **újjáteremteni**. A gyerekek hitték is nem is. Aztán jöttek hétfőn – meglestek, lebuktunk. Ott semmi kreáció nem volt. Sört ittunk, kolbászt ettünk, jókat nevettünk, még kártyáztunk is a tetejébe. Nahát, megvolt rólunk a véleményük. Próbáltam elmagyarázni: **az a közösség, amely hetente legalább egyszer nem tud jókedvűen, vidáman szeretetben, örömben leülni beszélgetni, egy pohár bort meginni, az megszűnik**. Ez a szerzetesi közösség regulájának ugyanúgy a része, mint az, hogy imádkozni kell, templomba járni, misét bemutatni. Ez nyolcszáz éves tapasztalat, hagyomány. Az emberiség kiforrott receptje. Ennek mindenki családjában **előírásnak** kellene lennie. Adja az Isten, hogy merjük, tudjuk az egymás iránti **szeretetünket kimutatni**. Nem mondom azt, hogy nem szeretjük egymást. Szeretjük. De valahogy szűkmarkúan mérjük az egymás iránti szeretetet. (…) Ne patikamérlegen mérjük ki, hogy éppen csak életben maradjunk."*

*„…Meg vagyok róla győződve, hogy ha **reformot** kellene elindítani, a férfiaknál kellene elkezdeni. A **férfiakat** kellene valahogy felrázni. Úgy gondolom, hogy Trianon, az első és a második világháború, '56 hatására túl sok **kudarcon** ment keresztül a magyar férfi, és kicsit leült. Őket kellene **biztatni**, bátorítani, lelkesíteni, akkor lenne **új világ** itt Magyarországon és a Kárpát-medencében."*

*„…Hogy a **gyerekeinket szeretjük**, azt is ki kell fejeznünk. Jöttek hozzánk Dévára egy híres iskolából a tanárok tanulmányi útra. Mikor már ott voltak két napja, kíváncsivá váltak, hogy lehet, hogy a mi gyerekeink nem verekednek, nem káromkodnak, nem szidják egymást? Milyen **módszert** használunk ennek elérésére? Hallgattam, és végül megkérdeztem: Maguk, ha óra végén bemennek a tanáriba, mit mondanak? Az egyik tanár pedig úgy felelt:* »Jaj, hogy ezek a hülye kölykök hogy lefárasztottak!« *Hát, mondom, akkor ez a probléma. A gyerekek érzik, milyen **lelkülettel** megy be hozzájuk valaki. Milyen jó lenne, ha **érezném** a gyerek iránt a szeretetet a szívemben. A **házamba** sem lenne szabad bemenni enélkül. Mikor a kulcsot fogom a bejárat előtt, meg kellene állnom, hogy **felindítsam a szívemben a szeretetet** a feleségem, a gyerekem, a szeretteim iránt. Mint a Szentmisében, ahogy megállunk, bűnbánatot tartunk, ugyanakkor egy lendülettel Isten iránti szeretetünket is felélesztjük a szívünkben, ugyanezt kellene tegyük a találkozások előtt. **Ünnep legyen, ha a másik emberrel találkozunk.** (…) Amit öntözök, az nő naggyá. Biztos, hogy így lassan betölti a szívemet a szeretet, a ragaszkodás, a bizalom, a jóság. És aki mit vet, azt arat."*

*„…Szeresd felebarátodat, mint önmagadat. Hogy állok én az **önszeretettel**? Mert ez is Isten parancsa. A helyes önszeretet nagyon fontos. Az, hogy most eljöttek egy előadásra, arról is szól, hogy saját magukat megtisztelik. Ha vasárnap szépen felöltöznek és elmennek a templomba, az az önszeretetről is szól. De az is, ha itt a szép Balaton-parton sétálnak egyet. Jézus Krisztus a tanítványait elvitte pihenni, kikapcsolódni, felüdülni. Vajon magamat **meg tudom-e ajándékozni** pozitív, szép, értékes dolgokkal? Veszem-e a fáradságot, hogy elmenjek akár Füredre, akár Pestre egy jó színdarabot megnézni, megajándékozzuk-e magunkat egy hangversennyel? A lelkünket, szellemünket is üdíteni, frissíteni kell. **Ajándék**… Igen, testvéreim, magunkat is meg kell ajándékoznunk.*

*…**Képzés**. Jön az ősz, az új tanév. Lehet, eszedbe jut, annak idején szerettél valamit, ami elmaradt az életedből. Bepótolhatod. Képezheted magadat, tanulhatsz."*

Az előadás végén ***Majoros Árpád*** várpalotai gondolatszobrász, aki a Balaton-parton található Kenese szívét is alkotta, egy maga készítette gondolatkaviccsal köszönte meg Csaba testvérnek kenesei látogatását. *„A lehetőség remény. A remény egy szerethető fénysugár. A fénysugár maga az Isten."* – állt rajta a felirat.

„Ne hagyják az örömet, a jókedvet kihunyni a szívükből. Ne engedjék, hogy a búbánat, a szomorúság fészket rakjon az Önök szívében. Csendesedjünk el, imádkozzunk az Úrhoz és kérjük a Jóisten áldását" – búcsúzott Csaba testvér.

Közös imádsággal ért véget az est, amelyről mindenki hazavihetett magának egy személyes, maradandó, saját életére is alkalmazható gondolatot.

Nagy Krisztina

OLVASÓPRÓBA

Kahlil Gibran: Könny és mosoly

Kahlil Gibran 1883-ban Libanonban született, Amerikában felnőtt keresztény filozófus, költő és képzőművész. Fő művének A próféta című lírai-filozófiai írást tartjuk, amely a 20. században nagy hatással volt egy sor művészre és művészetre. Gibran kezdetben arabul írt, de legtöbb művét már választott hazája nyelvén, angolul alkotta. ***Könny és mosoly*** című kötetében huszonnyolc novellát, elbeszélést és verset találunk. A tőle megszokott, spirituális megközelítésben tárgyalja az emberi viselkedés furcsa vonásait, a lehetséges válaszokat az élet egy-egy helyzetére. *A mester szavai*, a *Jézus, az Emberfia* és a *Homok és tajték* szerzője, minden művében a lélek mélységeibe lát, s olyan formában tárja olvasói elé, hogy az egyszerre szép, meglepő és felemelő. Látásmódja a két kultúra között élők széles horizontját tárja föl, miközben Gibran mindkettőből kiemeli a jót, a követni valót, az örökérvényűt.

A könyvnek ez az első magyar nyelvű kiadása.

Digi-Book Kiadó, Budapest, 2017
Fordította: Dr. Bujtor László

Megújul a katolikus templom orgonája

Nagy jubileumra készül a balatonkenesei katolikus templom: *2019-ben lesz a templom építésének 200. évfordulója*. Erre a jeles alkalomra szeretnénk, ha újra megszólalna a templom orgonája. Sokak régi vágya fog teljesülni, hogy újra hallhassák a kenesei katolikus templom orgonájának muzsikáját! Már elkészültek a tervek és ütemezések, és már *megkezdődött az orgona felújítása* is. Aki mostanában felpillant a templomi karzatra, már csak hűlt helyét látja az orgona nagy részének. A nagy tapasztalatokkal rendelkező magyar cég, az ***Apertum Tervező Iroda Kft.***, már elszállította az orgonát. Tervek szerint *még ebben az évben visszakerülnek az elemek*, de már *felújított* és *használható* formában.

Ha Ön szeretné anyagilag támogatni ezt a beruházást, akkor megteheti a következő formában:

Balatonkenese Városért Közalapítvány
72900013-10501447

Katolikus templom orgonájára

Illetve személyesen is lehet anyagi támogatást átadni Pércsi Valériának, az alapítvány pénztárosának (Balatonkenese, Fő utca 6.).

Minden anyagi támogatást és imádságot előre is tisztelettel köszönök.

Dr. Balázs Pál c. apát, plébános

MÁRCIUS 15-NEK ÜZENETE

A magyar embereknek mindig fontos, de talán nem túlzok, ha azt írom, a ***legfontosabb szívügye*** volt a szabadság iránti nemzeti tudat, amely a mai, XXI. századi magyarságra is ugyanúgy jellemző maradt. Ezért fontos kötelesség 1848. március 15. emlékének megőrzése s ünneplése.

Mindnyájan jól tudjuk, mi mindent *köszönhetünk* a forradalmi események előtti közel két évtized alatt, s közvetlenül utána történteknek. Buda lassan visszszanyerte rangját, mint országunk központja, Kölcsey Ferenc 1823-ban megírta a magyarság Himnuszát, 1844-től Magyarország hivatalos nyelve a latin (és a német) helyett végre a magyar lett, s az 1848. évi XXI. törvénycikkel hivatalossá vált nemzeti zászlónk piros-fehér-zöld színe. – Minden további részletezést mellőzve csupán azon korszak legszembetűnőbb jelenségeire szeretném ráirányítani a Kedves Olvasók figyelmét: ilyen *az összefogás ereje*, *az elszánt küzdeni akarás* és nem utolsósorban *a tisztes önzetlenség*, melyek sajnos jelen korunk legfőbb hiányosságai közé sorolhatók; soha nem tanulunk történelmi múltunkból. Két mondatot idézek ***Széchenyi Istvántól***, aki némi önkritikával illeti magát, ám utolsó mondata akár ma is időszerű lehetne. *„Az én politikám biztos volt, de lassú,* ***Kossuth*** *egy kártyára tett mindent és legalább idáig annyit nyert a hazának, mint amennyit az én politikám tán 20 év alatt bírhatott volna előállítani! Ha reactio nem történik és több lesz bennünk a hazafiság, mint az irigység s több a polgári erény, mint a dicsvágy, én bíz, azt hiszem, lesz még a magyarbul valami, s pedig sok!”*

Iskolásaink megemlékezése

Kurkó József színművész, a március 15-i kenesei ünnepség egyik szereplője

Magukat a forradalmi eseményeket, s a hozzájuk vezető utat tehát minden magyar ember jól ismeri; megértem s elfogadom, hogy a megemlékezések során nem részletezzük túlságosan ezek minden egyes mozzanatát, ám én úgy gondolom, *a közvetlen kiváltó okokat*, *a szabadságharc kitörését megelőző* évtizedek küzdelmeit és elért eredményeit illő kissé részletesebben felidézni. Sokunk számára nem nyújtott felejthetetlen élményt idei ünnepi rendezvényünk, ám *dicséret s köszönet* illeti *gyermekeinket*, óvodásoktól az iskolásokig. Külön köszönetet kell mondanunk *a versmondóknak*, *a népdalkör tagjainak*, s természetesen a *citerazenekarnak*, akiknek művészete és tehetsége előtt csak meghajolni lehet. Nincs szándékomban senkit megbántani sem megsérteni, de meg kell mondanom, az általam megélt március 15-i megemlékezések sorában nem a legmaradandóbbra sikerült szervezésnek lehettünk résztve-

vői és tanúi. Az ünnepelni szándékozók a várható időjárásnak megfelelő ruházatban indultak a Kossuth-szoborhoz, mint minden eddigi esztendőben. Ám a reggeli eső miatt a rendezvény a Kultúra Házának falai közé került, melynek terméből az ünnepelni vágyók egy része odakünn rekedt. Voltak, akik sétálni indultak a Balaton partjára, s voltak, akik hazatértek, miközben a teremben ülő-álló, túlöltözött emberek kezdtek türelmetlenné válni az amúgy is hosszúra sikeredett műsor alatt. Mindez egy kis előrelátással elkerülhető lehetett volna, ha sátorral fedik a színpadot. Mi, keneseiek oly sokszor álltunk már esőben, jégesőben s szakadó hóban nemzetünknek ezen szent ünnepén, mert számunkra *az a kis tér* – amely Kossuth Lajos emlékművét körülöleli – azonos március 15. ünnepének *szellemiségével*, *üzenetével*. Jól tudjuk, 1848. március 15-e nemcsak a kenesei embereké, hanem minden magyaré, a nagyvilágban szétszórtan élő testvéreinké is – de a helyi megemlékezés az a miénk.

Kossuth Lajos mellszobrának alkotója ***Gerenday Béla*** szobrászművész, akinek alkotását 1898-ban, a forradalom 50. évfordulóján szerették volna felavatni. Az alkotást, amely a *helyi lakosság adományaiból* készült, pénzszűke miatt sajnos a következő esztendőben, 1899. október 15-én avatták. Hazánkban 17. köztéri Kossuth-szoborként kerülhetett sor a leleplezésére, s ennek ünnepségén személyesen jelent meg ***Kossuth Ferenc***, Kossuth Lajos fia is.

Sokadmagunkkal szeretnénk, ha a jövőben hagyományainknak megfelelően, a szobor előtti téren, településünk első embere emlékezne történelmi hőseinkre, mert ez az ünnep róluk kell, hogy szóljon, s nem illik beleszőni a napi politika eseményeit.

Id. M.S.

(Fotók: Nagy Krisztina)

Március 15-i koszorúzás képekben

Kenesén történt

Veszprém város elismerése

A ***Veszprémi Önkormányzat*** hagyományaihoz híven, idén is megtartotta *Sport évnyitó gáláját* a Veszprémi Agórában. Ezen a rendezvényen a 2017-ben kiemelkedő teljesítményt nyújtó *felnőtt*, *utánpótlás* és *szenior korú* sportolókat, *csapatokat*, valamint *edzőket* és *sportvezetőket* díjazták.

A 2018. február 21-i jeles eseményre ***Simon Csaba erőemelő világbajnok*** is meghívást kapott.

Az estet ***Porga Gyula***, Veszprém város polgármesterének köszöntője nyitotta meg, melyben kiemelte, hogy Veszprém megye sportolói és az általuk elért eredmények országosan is kiemelkedőek.

A díjakat a polgármester, ***Ovádi Péter*** önkormányzati képviselő és ***Halmay György***, a Köznevelési, Ifjúsági és Sport Bizottság elnöke adta át.

Városunk erőemelő világcsúcstartója és világbajnoka a szenior kategória egyik díjazottja lett,

amelyhez ezúton is szívből gratulálunk!

(Színes fotónk a 2. oldalon.)

Együtt ünnepeltünk a Tájházban

a kenesei Történelmi és helytörténeti vetélkedő 50. évfordulóján

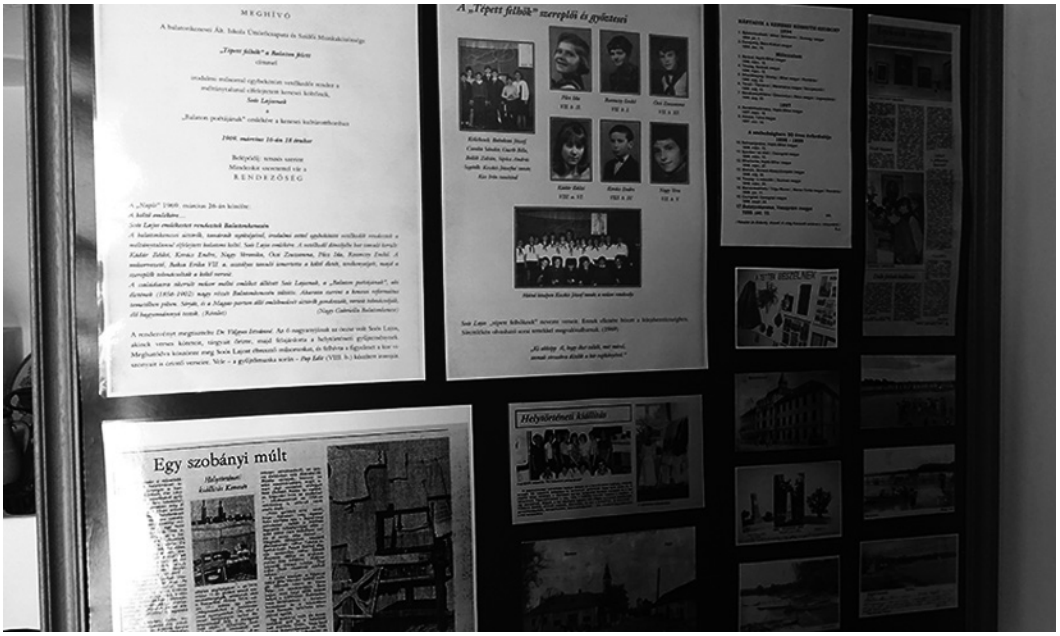

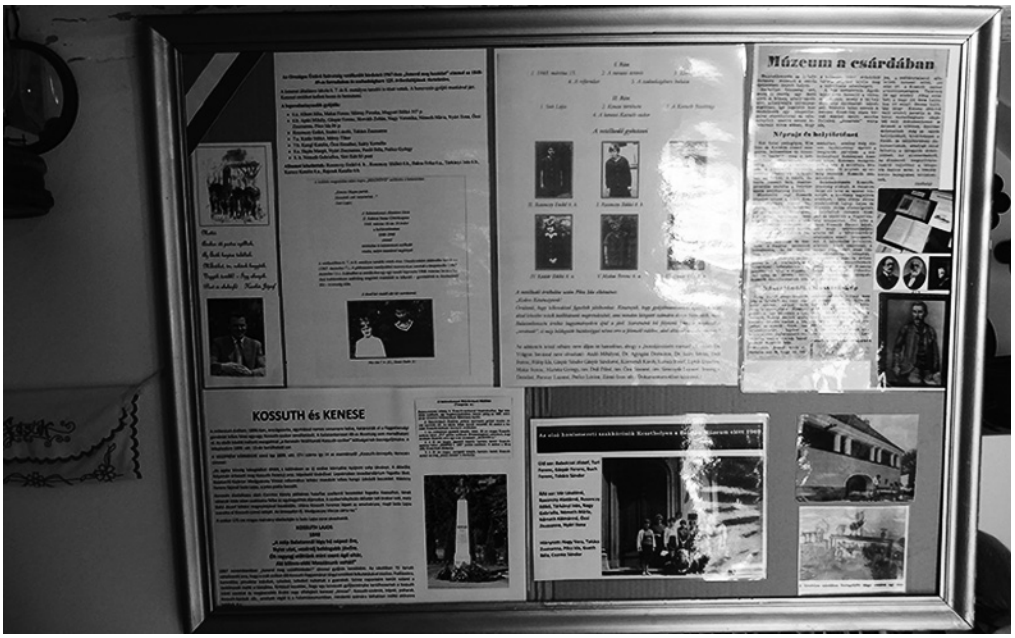

Pályázati kiírás a civil szervezetek 2018. évi pénzügyi támogatására

1. Balatonkenese Város Önkormányzata

pályázatot hirdet a civil szervezetek pénzügyi támogatásáról szóló 2/2016. (II. 25.) Önkormányzati rendelete alapján.

2. Pályázat céljai

Működési célú támogatás a szervezet alapszabály szerinti tevékenységével összefüggő költség és kiadás részfinanszírozására, kivéve a bérköltséget.

2.1. ***Működési kiadásnak minősül különösen:***

A civil szervezetek *működésével kapcsolatos* költségek:

a) anyagköltségek:
  aa) üzemanyagköltségek,
  ab) sportmez, cipő, sportszerek, jelmez, táncosok ruházata,
  ac) irodaszer, nyomtatvány,
  ad) fenntartási és üzemeltetési anyagok: a működési célt szolgáló bármely berendezés, gép használatához szükséges, egy éven belül elhasználódó anyagok, irodai eszközök,
  ae) egyéb anyagköltség (dekoráció, rendezvényhez, programokhoz, kiállításokhoz szükséges anyagok, eszközök),
b) javítás, karbantartás költségei,
c) posta, telefon, kommunikációs költségek,
d) szórólapok, kiadványok, plakátok, archiválás, dokumentálás költségei,
e) helyiségek bérleti díja,
f) bankköltségek.

2.2. ***Nem működési célú támogatásnak minősül*** különösen (programtámogatás):

A civil szervezetek *nem működési célú* költségei:

a) étkezési-, utazási-, szállásköltség, tiszteletdíj, terembérlet,
b) belépőjegyek,
c) gyógyászati segédeszközök,
d) a támogatott cél megvalósításához, szervezéséhez szükséges:
  da) eszközök bérleti díja,
  db) kis értékű eszköz vásárlása,
  dc) könyvek, kiadványok vásárlása,
  de) műsor-, zeneszolgáltatás,

2.3. Mindkét pályázati cél elbírálása során *előnyt élveznek a tágabb közösség számára felajánlható közcélú tevékenységek*.

3. Pályázat benyújtására jogosultak köre

Pályázatot nyújthatnak be ***egyesületek*** és ***alapítványok***, amelyek megfelelnek a 2/2016. (II. 25.) önkormányzati rendelet 4.§ és 8.§-ban rögzített feltételeknek.

4. Pályázat benyújtásának módja

4.1. A pályázatokat kizárólag a jelen mellékletben szereplő „PÁLYÁZATI ŰRLAP" kitöltésével, illetve az abban foglalt iránymutatások szerint lehet benyújtani. Az űrlap nélkül beküldött vagy űrlappal, de formai hibás pályázatokat Balatonkenese Város Önkormányzata értékelés nélkül elutasítja. A pályázatokat 1 eredeti példányban *postai úton* vagy *személyesen* kell benyújtani.

4.2. Nyomtatott formában vagy kézzel írott, olvasható formában a Hivatal (8174 Balatonkenese, Béri Balogh Ádám tér 1.) címére kell eljuttatni. A borítékra írják rá, hogy "CIVIL PÁLYÁZAT (évszám)".

4.3. Pályázati űrlap beszerezhető a Hivatalban ügyfélfogadási időben, valamint letölthető a www.balatonkenese.hu honlapról.

5. A pályázatok benyújtásának határideje

Pályázat benyújtásának határideje

A személyesen behozott pályázatok benyújtási határideje 2018. április 15. 12:00 óra.

A postai úton benyújtott pályázatok postabélyegzőjén szereplő dátum 2018. április 15. éjfélig fogadható be.

6. Pályázatok kezelése, elbírálása, a támogatás igénybevétele

6.1. A pályázatok kezelése

6.1.1. A pályázatokat Balatonkenese Város Önkormányzata iktatja ésarchiválja. Balatonkenese Város Önkormányzata a nyertes pályázók esetében, az odaítélt támogatás tényét és a támogatott szervezetek, közösségek kilétét hordozó információkat *közérdekű adatnak tekinti*, ezért azokat hozzáférhetővé teszi a nyilvánosság számára.

6.2. A pályázatok elbírálása

6.2.1. A pályázatok támogatásáról Balatonkenese Város Önkormányzatának Képviselő-testülete a benyújtási határidőt követő ülésén dönt. A pályázati döntéseket a Képviselő-testület nem indokolja, illetve nem fogad el azokkal kapcsolatos kifogást, panaszt.

6.2.2. A pályázat eredményéről a pályázók írásban kapnak értesítést, illetve a www.balatonkenese.hu honlapon közlésre kerül a nyertes pályázók köre.

6.3. A pályázati támogatás igénybevétele

6.3.1. A nyertes pályázókkal Balatonkenese Város Önkormányzata támogatási szerződést köt, amely feltétele a támogatás igénybevételének.

7. A pályázati támogatás elszámolása

7.1. A civil szervezetnek a kapott pénzügyi támogatás felhasználásáról a tárgyévet követő év január 31-ig írásban kell elszámolnia, a támogatás összegének felhasználásáról szóló bizonylatok hitelesített másolatának benyújtásával és a támogatott tevékenység bemutatásával.

7.2. Számlák teljesítési határidejének a tárgyév január 31. – és a tárgyév december 31. közötti időszakra kell esnie.

Pályázati kiírás a helyi kulturális kínálat bővítésére irányuló kezdeményezések részére, 2018

1. Balatonkenese Város Önkormányzata

pályázatot hirdet a helyi kulturális kínálat bővítésére irányuló kezdeményezések céljára.

2. Pályázati kategóriák

A helyi kulturális kínálat bővítésére irányuló kezdeményezés, mely lehet:

- a környezeti-, szellemi-, művészeti értékek, hagyományok feltárása, bemutatása és megismertetése,
- az ismeretszerző, művelődő közösségek, az ismeretterjesztés különböző formái
- nyomtatott és elektronikus kiadványok megjelentetése,
- művészeti tevékenység, képzőművészeti, zenei, színházi tevékenység,
- amatőr alkotó és alkotói csoport,
- a különböző kultúrák közötti kapcsolatok kiépítése és fenntartásának segítése, a szabadidő kulturális célú eltöltéséhez a feltételek biztosítása, az egyéb művelődést segítő lehetőségek biztosítása,
- a helyi identitást erősítő kulturális kezdeményezés.

3. Pályázat benyújtására jogosult szervezetek

Bármely természetes személy vagy jogi személy, jogi személyiséggel nem rendelkező szervezet.

4. Pályázat benyújtásának módja

A pályázatokat kizárólag a „PÁLYÁZATI ŰRLAP – A HELYI KULTURÁLIS KÍNÁLAT BŐVÍTÉSÉRE IRÁNYULÓ KEZDEMÉNYEZÉSEK RÉSZÉRE 2018." c. pályázati űrlap kitöltésével lehet benyújtani. Az űrlap nélküli pályázatokat az Önkormányzat értékelés nélkül elutasítja.

A pályázatokat 1 példányban nyomtatott formában postai úton vagy személyesen kell benyújtani.

Postacím: Balatonkenese Város Önkormányzata, 8174 Balatonkenese, Béri Balogh Ádám tér 1.

Személyesen: kizárólag Balatonkenese Város Polgármesteri Hivatal Ügyfélszolgálati idején belül lehet benyújtani, a titkárságon.

Pályázati űrlap beszerezhető a Balatonkenese Polgármesteri Hivatal titkárságán, valamint letölthető a www.balatonkenese.hu oldalról.

5. Pályázat benyújtásának határideje

A személyesen behozott pályázatok benyújtási határideje 2018. április 15. 12:00 óra.

A postai úton benyújtott pályázatok postabélyegzőjén szereplő dátum 2018. április 15. éjfélig fogadható be.

A támogatás igénybevétele és a pályázatok elszámolása a civil szervezetekével azonos módon történik.

Eseményekről, tényekről, valóságról és egy s más dolgokról

A kenesei Szabadegyetem szervezésében több előadáson, rendezvényen vettem részt, és úgy gondoltam, hogy az elhangzottakról írjak, további kiegészítő tényekről, dolgokról – elsősorban *Kiszelly Zoltán* politológus előadásának azon részeiről, mely számomra is újdonságot hozott, és valószínűnek tartom, hogy mások számára is rejteget még eddig nem ismert eseményeket, dolgokat. Köszönet illeti meg a rendezőket, külön kiemelve ***dr. Tábori György*** alpolgármester urat, aki az előadás moderátoraként kérdéseivel segítette kiteljesedni a jelen emberét foglalkoztató, és arra az előadótól várt, megfelelő válaszokat, feleleteket.

Az előadás anyagából, majd az előadás után feltett kérdésekből két dolgot emelek ki, a migránskérdést (a migráció magyar fordításban lakóhelyváltoztatást jelent, jelenlegi szóhasználatban ez kiteljesedett már tiltott határátlépéssel és terrorizmussal is) és a mai lengyelországi politikai helyzetet, annak jelenlegi fejleményeivel. A migránskérdés megértéséhez vissza kell mennünk a II. világháborúhoz, melyet a szövetségesek, az USA, Nagy-Britannia és a Szovjetunió megnyert, és a háborút - az *übermensch* és *élettérnövelés* szellemében indító Németország, a III. Birodalom elveszített, feltétel nélküli fegyverletétellel. Az előadó szerint a háború szörnyűségeinek nyilvánosságra kerülése, a háborús bűnösök nürnbergi pere, a népirtások, a holokauszt megtörténte mind-mind felvetette az egész német nemzet, a német nép felelősségét, Hitlerék mellett. A németek az egész emberiség szégyenpadjára kerültek, a világ összes hírközlő eszközei ezt sugározták, terjesztették éveken át; egy-két TV-csatorna jelenleg is folytatja ilyen irányú tevékenységét. A németekben kialakult a szégyenérzet, melyet mindenképpen egy *„jótéti vágy”* teljesítésével (Kiszelly Zoltán kifejezésével élve) próbálnak helyreigazítani és helyretenni. Megmutatni azt, hogy a német nemzet segíteni is tud.

A háború után a nyugati szövetségesek által megszállt németországi zónákban a gazdasági segélyek hatására az üzleti élet, az ipar fejlődése sohasem látott gyors gazdasági fellendülést hozott, a megkötött német-francia megbékélési szerződés létrejöttével a politikai helyzet is stabilizálódott a két nép között. Az előadás alapján a gazdasági fejlődés fenntartáshoz, a fejlesztések továbbviteléhez kezdett átalakulni a német társadalom összetétele. Mind több jól képzett szakemberre volt szükség, akiknek a társadalom már magas színvonalú életvitelt tudott biztosítani. A fiatalok, nők és férfiak egyaránt harminc éves korukig vagy későbbi időpontig tanultak, illetve tanulnak, családalapításra így csak ezután kerülhet sor. A német társadalom ezzel elérte azt a szintet, hogy nem tudta és már nem tudja önmagát reprodukálni, Európában a legkisebb lett a reprodukciós hányadosuk – nem éri el a kettőt. A kialakult jóléti társadalomban a családalapítás, a gyermeknevelés már nem bizonyult jó befektetésnek, már nem lett kifizetődő, és annak megtérülése sem látszott és látszik biztonságosnak. Jelenleg is mindenki igyekezett és igyekszik a jóléti társadalom előnyeit kihasználni, olyan munkákat vállalni, mely képzettségének megfelel és a legjobban fizet. Ha ez nem sikerül, továbbra is elmennek munkanélküli segélyre, amelyből évekig megélnek, eltarthatják magukat és családjukat. Így az alacsony képzettséget kívánó és kis fizetésű, de fontos szakmákban tartós munkaerőhiány lépett föl, amely már kezdte akadályozni a jóléti társadalom, elsősorban a szolgáltatási szektor működését.

A német állam megpróbált a kialakult helyzeten segíteni, – elsősorban gyermeknevelési kedvezmények és egyéb családalapítási támogatásokkal – de ezek döntő áttörést a népesség növekedésében nem hoztak, az alapvető gond megmaradt: a német nők többsége ma is huszonötharminc éves korban vállalkozik szülésre. A gyermekszaporulat továbbra is csak egy vagy két gyermek, amely nem elég a népesség megújulásához, és nem nyújtott és nem nyújt biztosítékot a szülőanyának a nehezen megszerzett, jól fizető, volt egzisztenciája további, majdani működtetéséhez.

A hiányzó munkaerő pótlására megjelentek a dél-európai – olasz, görög, spanyol, portugál, majd a Közel-Keletről származó és munkát vállaló –, alacsony képzettségű, más nemzetiségű és később más vallású, más kultúrkörből származók. Ezeket követték a volt szocialista országok állampolgárai, akik magasabb fizetés reményében hagyták el hazájukat, és megtalálták számításukat. Csak részben váltanak lakhelyet, családjuk az anyaországban maradt, asszimilációjuk azonban óhatatlanul elkezdődött. Elsősorban német vagy osztrák munkavállalók lettek, tulajdonképpen azonos kultúrkörben dolgoztak tovább. Ezekkel az emberekkel általában nincsen gondja a munkát adó nyugati államoknak, így Németországnak sem.

A gond akkor kezdődött el, amikor 2015-ben kitört a szír–közel-keleti háború, és a házukat, megélhetésüket elvesztett közel-keleti háborús övezet károsultjai (szír, iraki, afgán) megindultak a biztonságos menedéket ígérő Európa felé. Először spontánul, majd valószínű, hogy a nemzetközi segélyszervezetek segítségével. Az Európába vezető egyik útvonaluk Magyarországon keresztül vezetett. A beözönlő tömegek ellenőrzését a magyar hatóságok megpróbálták törvényes keretek között tartani, elhelyezésükről gondoskodni, amire aztán hamarosan nem volt szükség, mivel Németország teljesítette a „jótéti vágyát”: Angela Merkel miniszterelnök asszony kijelentette, hajlandó befogadni a menekültáradatot. Mivel úgy gondolta a menekülők csökkenthetik a krónikussá váló munkaerőhiányt valamint a népesség növekedését elősegíthetik a letelepedésükkel. Támogatni fogják elhelyezésüket, munkát, tanulási lehetőséget biztosítanak minden olyan áttelepülőnek, aki elfogadja és tiszteletben tartja az emberi együttélés szabályait,

s betartja Németország törvényeit. Ellenkező esetben kitoloncolás vár rájuk Az azóta kialakult németországi és nyugat-európai helyzetet a napi hírekből mindenki ismeri.

Az előadó kitért lengyelországi kialakult helyzetre. A lengyel baloldal az elmúlt évtizedekben folyamatosan kezdte elveszíteni a kormányalakítási többségét, és ezzel a kormányzási lehetőségét is. Ezeket részben a párton belüli gazdasági, politikai és személyi ellentétek kialakulása motiválta, másrészt a baloldali pártok világában végbemenő válságsorozat. Megpróbálnak alkalmazkodni az új körülményekhez, a kialakulóban levő globális gazdasági s politikai rendszer kihívásaihoz, játékszabályaihoz. Az elmúlt években a lengyel politikai csatározásokat a jobboldal nyerte, kormányalakítási lehetőséggel. Az új parlamenti többség viszont nem érte el a kétharmados többséget, így az ország az újbóli alapvető társadalmi, politikai berendezkedés törvényeit nem tudta a parlamenten keresztülvinni, megszavaztatni. Ezért megpróbálta azokat a kétharmados törvények meghozatala nélkül bevezetni, kormányhatározatokkal. Melyet viszont az élő lengyel alkotmány nem tett lehetővé, és nem adta rá áldását az Európai Unió (Brüsszel) sem. Ezért törvényhozási kötelezettségszegési eljárást indított Lengyelország jobboldali kormánya ellen. Jelenleg itt tartunk, folyik a birkózás Brüsszel és Varsó között, mely reméljük, a kialakult polgári demokratikus rendszer szabályainak betartásával fog rendeződni, és a viták nem fognak tovább terjedni, nem csapnak át más területre, nem okoznak expanziót.

Érdekes egy másik lengyel elképzelés, dolog is, – a Kiszelly Zoltán politológus előadásán elhangzottak a-lapján – a V4-be tömörült országok további létszámnövelése. Az évszázadok óta meglévő és a lengyelek szerint ma is élő német-orosz hegemón törekvések ellensúlyozására (?!) Az integráció tagja lenne még az elképzelés szerint Szlovénia, Horvátország, Románia és a balti államok. Tulajdonképpen ezzel újból megvalósulna a királyunk, Nagy Lajos Anjou-házi uralkodó által a középkorban létrejött magyar-lengyel perszonálunió új változata, melynek határait három tenger mosta, a Balti-, a Fekete- és az Adriai-tenger. Kicsit most büszkének kellene lennünk magunkra, hiszen ezt a problémát évszázadokkal ezelőtt mi magyarok a lengyelekkel szövetségben már egy szer megoldottuk, igaz csak rövid időre.

Ha a két nemzet vagy az új V4-ekbe belépő nemzetek történelmi múltjára visszatekintünk, úgy néz ki, lenne alapja az integráció bővítésének. Véleményem szerint új világ- és európai rend alakult ki, erős politikai és katonai szövetségnek lettünk az **önkéntes** tagjai. Ebben kellene erősítenünk érdekérvényesítő képességünket és megvédeni nemzeti hagyományainkat, múltunkat, és kialakítani az új viszonyoknak megfelelő nemzeti stratégiánkat. Minden más elképzelést ennek kellene alárendelni. Nem volna szabad, hogy ismét felbukkanjon, még kísérleti vagy javaslati formában sem a középkori hűbéri társadalompolitikai, hatalmi rendfelállása, hogy *„az én vazallusom vazallusa nem az én vazallusom”*. (értsd: szövetségesem…)

Lengyel barátainkkal (*lengyel, magyar két jó barát*, és mivel a Kelet-Balatoni Borlovagrend tagja is vagyok, a folytatás úgy hangzik: *együtt harcol, s issza borát*) egy gazdasági, politikai, katonai szövetség tagjai vagyunk, azt kell erősítenünk politikai és egyéb síkon. Gazdaságilag mi nem tudunk nyomást gyakorolni senkire, de számtalan lehetőség van érdekeink meg-védésére, kultúránkkal, szellemi képességeinkkel. Az elmúlt évszázadok tapasztalatai mutatják, hogy mindkét nemzet kimászott a részükre ásott gödörből, él és alkot, és erre büszkének kell lennünk. Ez adjon erőt mindkét nép számára az elkövetkező évszázadokban is. Ehhez kell, hogy legyen erőnk és kitartásunk, a barátságunk megtartása mellett.

Az előadás alapján a tények, a megtörtént vagy tervbe vett elképzelések megismerhetők lettek még akkor is, ha azok az adott szituációban spontán módon voltak vagy vannak jelen. A mindennapi életünkben ezek a dolgok, események már nem ilyen egyszerűen és világosan jelentkeznek. Azokat mi már

a pártok és érdekcsoportok színpalettájából vett színekkel átfestve, retusálva kapjuk meg, és abból választhatunk nekünk tetszőt és sokat ígérőt.

Kiszelly Zoltán politológus tárgyszerű, világos, több szempontból alátámasztott, valóságot bemutató előadása – ebben segítette az előadáson résztvevőket.

Gyurica István

ÓVODAI, BÖLCSŐDEI BEÍRATÁS A KIPPKOPP ÓVODA ÉS BÖLCSŐDÉBEN

Tájékoztatjuk a Kedves Szülőket, hogy óvodai, bölcsődei beíratást tartunk.

A beíratás helye:

Kippkopp Óvoda és Bölcsőde, Balatonkenese, Balatoni út 63.

Jelentkezéskor (beíratáskor) be kell mutatni a gyermek nevére kiállított személyi azonosítót, születési anyakönyvi kivonatot, TAJ kártyát és a lakcímet igazoló hatósági igazolványt. Be kell mutatni továbbá a szülő/gondviselő személyi azonosítását szolgáló igazolványt, TAJ kártyát továbbá a lakcímet igazoló hatósági igazolványt is.

Bölcsődei beíratás balatonkenesei lakcímmel lehetséges és mindkét szülőnek munkáltatói igazolást szükséges leadni!

A beíratás időpontjai:

2018. április 16. hétfő 7:30-17:00
2018. április 17. kedd 7:30-15:30

Három éves kortól kötelező az óvodai nevelés: a Nemzeti Köznevelésről szóló 2011. évi CXC. törvény 2015. szeptember 1-jétől hatályba lépő rendelkezése szerint a gyermeknek abban az évben, amelynek augusztus 31. napjáig a harmadik életévét betölti, legalább napi négy órában óvodai foglalkozáson kell részt vennie.

Minden érintett Kedves Szülő jelentkezését várjuk, aki a balatonkenesei Kippkopp Óvoda és Bölcsődébe kívánja hozni gyermekét a következő nevelési évben!

Szeretettel várjuk intézményünkbe a küngösi gyerekeket is! Előzetes információkérés az intézmény vezetőjénél lehetséges:

Galambos Lászlóné
Kippkopp Óvoda és Bölcsőde,
Balatonkenese, Balatoni út 63.
Telefon: 0688/574-802
E-mail: kippkoppovi@invitel.hu

Györgydeák 60

Györgydeák György születésnapján a *Tegnap ok és manapok / Magánmitológia* címmel rendezett kiállítással tisztelegtek a művész 60. születésnapja alkalmából. Zsúfolásig megtelt a galéria összes terme, ahol családtagok, barátok, művésztársak és érdeklődők találkozhattak Vele, művein keresztül. 30 év anyagát öleli fel az életmű periódusait bemutató kiállítás.

Györgydeák György

A megnyitón *Hegyeshalmi László*, a Művészetek Háza igazgatója méltatta Györgydeák György Balatonkenesén élt képzőművész életművét, majd barátai, *Porga Gyula* polgármester, illetve *Kő Boldizsár* képzőművész emlékeztek meg az emberről, a barátról, a művészről. Porga

Tábornoknak

Gyula szerint: „Gyuriról beszélni olyan nehéz, mint Gyurival beszélni. Vele hallgatni lehetett jókat. Kevés olyan ember van, akivel hallgatni jó. A hallgatás nem csak csendet jelent."

Kő Boldizsár elmondta, hogy édesanyját, a Balatonkenesén élő *Péterfi Gizella* festőművészt mély barátság fűzte Györgydeák Györgyhöz, nagyra becsülték egymás művészetét – s ő rajta keresztül ismerte meg Gyurit. Elmondta, hogy „a művész szerepe, feladata, hogy segítsen az embereknek tájékozódni. Gyuri képei, szobrai zsigeri titkokat hordoznak, belső érzéseket váltanak ki belőlünk. Gyuri soha nem akart megfelelni az elvárásoknak, nem törődött azzal, ki mit mond, mit gondol róla. Olyan volt, mint egy szerzetes: fölfelé, befelé figyelt."

Tóth Eszter, a kiállítás kurátora meghatottan mesélte el, milyen érzéseket váltott ki belőle egyéves leltározó, feldolgozó munkája során a Györgydeák-hagyaték.

Györgydeák György tíz évig dolgozott a veszprémi Bakonyi Múzeumban grafikusként, 1991-től a Cigányfűró című folyóirat művészeti szerkesztője, több éven át a Művészetek Háza munkatársa volt. Párhuzamosan több műfajban alkotott (grafika, síkplasztika, objekt, alkalmazott grafika, festmény) szabadon átlépve a műfajok határait. Mintha gondosan ügyelt volna arra, hogy mindig kilógjon a keretek közül. Megszámlálhatatlan sok kiállítása nyílt megye-, ország-, világszerte. Kiállított Berlinben, Helsinkiben, New Yorkban is. Heti és havilapokban rendszeresen jelentek meg grafikái. Több könyvet illusztrált.

2018. március 2-án különleges, izgalmas kiállítás nyílt Veszprémben, a Várban található Csikász Galériában.

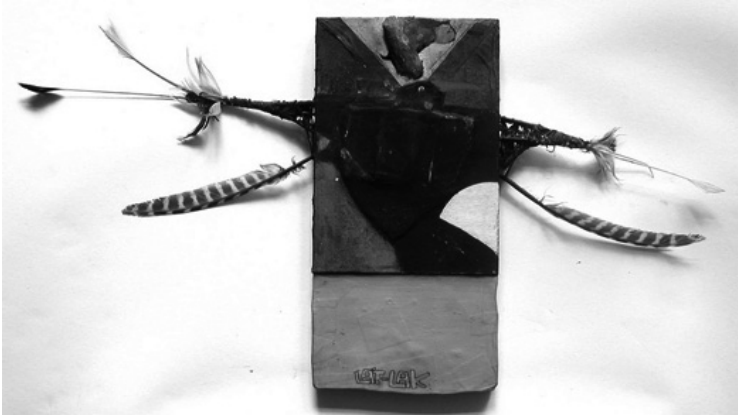

Lát-lak

Már 10 éve nincs köztünk. Mindössze 50 évet élt. Hiányát valamelyest enyhítik ránk hagyott alkotásai, az a több mint 2600 db, amelyből most katalógus készül, egy igazi Györgydeák-könyv, amely felöleli teljes művészetét.

Gyerekkorától jól ismertem, és később egy család tagjaiként együtt éltünk abban a bizonyos, sokat emlegetett, nagy vízparti házban, amely oly sok inspirációt adott neki. Ott éltünk együtt, 30 éven át egy fedél alatt, néha egyszerre négy generáció. Amikor eszembe jutnak azok az idők, leginkább a mindig valamit alkotó, kezében folyton valamit – akár egy kenyér-, nád-, gyékény-, kő-, vagy fadarabot – tapogató-gyömöszölő-gyúrogató, közben pedig a Balatonnal mindvégig szerves egységet alkotó, szemlélődő, és benne elmerülő Gyurit látom. Látom, amint Cseh Tamás dalait hallgatva agyagozik, látom, amint a parton hallgatja

Netovább

a csendet, a békákat… Rajzolja karakterisztikus, girbegurba vonalakkal azokat az épületeket, amelyek neki „visszaköszönnek" (Balatonkenese 2009-es falinaptár, Veszprémi tekercs).

Szeretett otthon lenni, ő is úgy gondolta, hogy Kenese a világ közepe. Szinte mindig

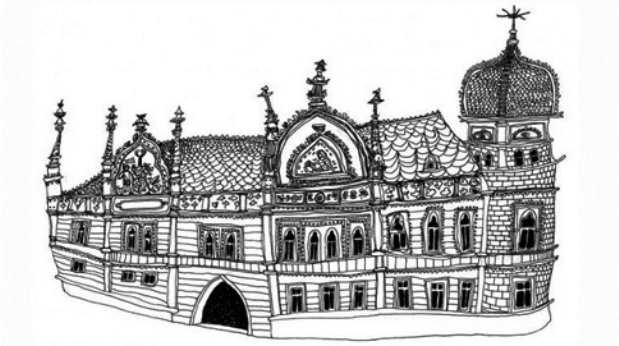

Az Eötvös Károly Megyei Könyvtár épülete, Veszprém

Családi ünnep

alkotott. Festett, írt, vagy szobrot, plasztikát készített leginkább helyi (a házban, vagy a ház körül talált) anyagokból. Öntörvényű volt, őszinte, munkáját tekintve sohasem megalkuvó. Nem festegetett populáris Balaton-tájképeket, még felajánlott jó pénzért, megrendelésre sem! Ő egész életében amolyan *györgydeákos* volt. „Csak" olyannak lenni volt képes, és nem is akart másmilyen lenni. Többen különcnek, én inkább különlegesnek tartottam. Mi más is lehetne, ha valaki odaül a zongorához, teljes átéléssel játszik egy hosszú, nehéz, gyönyörű darabot úgy, hogy soha nem tanult zongorázni? Nem könnyű ilyen ember mellett élni, és nem könnyű ilyen embernek sem bárki mellett élni, bárkihez alkalmazkodni, mert annyi minden feszegeti belülről, hogy muszáj örökké arra figyelnie. Mondták rá: „nehéz ember". Én azt mondom, nem volt könnyű ember. Gyakran jöttek hozzá, sokan látogatták, próbálták megfejteni titkait. Aki a rá jellemző hallgatásából is értett, kitűnően „elbeszélgethetett" vele. Őszinte, érző szívű, gyereklelkű, mégis bölcs, alkotó ember maradt mindvégig. Tudatában volt annak is, hogy nem biztos, hogy megéri, hogy megértik.

Tiéd

Kiállítása a Várban május közepéig tart. Érdemes megtekinteni a 30 évet felölelő zseniális összeállítást, mely a 2600-nál is több alkotásból több mint 200-at mutat be.

Tíz-tizenkét éves lehetett, amikor rendkívüli módon érdeklődött a csillagászat iránt. Akkor azt mondta nekem: „Csillagász leszek, és találni fogok egy új bolygót!".

Megtalálta!

Györgydeákné Takács Hajnalka

Cím nélkül

Részlet a kiállításon található tájékoztatóból:

„Közel állnak hozzá a groteszk és a junk art eljárásmódjai, a prehisztorikus művészet elvont ember- és állatábrázolásai, valamint a gyerekrajzok világa. Művészete az individuális mitológiák jelentéskörében is értelmezhető. Műveinek nyelvezete lazán kódolt, nyílt rendszer, sodró és manipulatív, melyet az ösztönösség és az ötletszerűség vezérelnek. 1989-től a Veszprémi Művész Céh tagja volt. Alkotásait több ízben nívódíjjal jutalmazták. Élete utolsó szakaszának nagy sikere volt a váltakozva Magyarországon, Finnországban és Erdélyben megrendezett nemzetközi művésztelep létrehozása. Műveit, ahogy egész életét, átjárta a humor, a kalandvágy. Munkái, mint ahogy az egész élete, a Balatonhoz és a természethez ezer szállal kötődnek. Györgydeák uszadékfából, madzagból, kócból, szögekből, homokból, gipszből, agyagból, avítt használati tárgyak darabjaiból, foszlásnak indult textilneműkből, bútortöredékeiből, gyerekeinek eltört játékaiból…, és még sorolhatnánk, mi mindenből állította össze Bübüjeit, és táblaképeinek nagy részét, egyszóval mindent fantáziájának szolgálatába állított, amit mi elhasználtunk és elhajítottunk. A művész magánmitológiájának elmesélésére egy sajátos elnevezésű műfajt talált ki: a Bübüt. A művész által kitalált kategória zavarba ejtően fura, bájosan bumfordi szobrainak, avagy bábuinak megnevezése. Legtöbbjük inkább állatokra emlékeztet, illetve néhány madárszerű tüneményre – némelyikük viszont inkább emberféleségre. De leginkább mitologikus lények, mint amilyen a művész Lauz nevű szereplője, vagy a versbeli Eototo és Aholi, vagyis az indiánok jó szellemei, de bármely természeti nép bálványaira, vagy történelem előtti kor istenségeire is hasonlítanak. Györgydeák családjához, felmenőihez fűződő kapcsolatát a síkplasztikáin őszinte és kitárulkozó módon jeleníti meg. Sajátos groteszk kollázsai, asszamblázsai mellett a kortárs grafika műfajában erős kontúrú tusrajzaival, zsákembereivel és saját evolúciójában teremtődött állatfiguráival alkotott maradandót. Könyvillusztrációi követik tusrajzainak változásait, megőrzik grafikáinak bőbeszédűségét, játékosságát, érzelmes, szürreális vonásait.
Élete végén visszakanyarodik a kezdetekhez, hisz gyermekkori álma, hogy eljusson a Szaharába. A tasszili sziklafestményeket már gyerekként áhítattal tanulmányozza. A Szahara egy olyan életrajzi töredék, amely egész munkásságára nagy hatással van, s kései munkáin közvetlenül az expedíció hatását érezzük."

Református templom és parókia, Balatonkenese

Tavaszi megújulás fáradsággal?

Egyik tavaszi este a számítógép előtt ülve, már-már gépiesen lekérve a leveleket, kerestem még pár képet a hittanórákhoz. Így került elém egy rövid, párperces videó.

https://www.youtube.com/watch?v=AT3CeGjfvoo

Gondoltam, megnézem, és meghallgatom közben a zenét is. Miközben néztem a videó képeit, jött a nagy *felismerés*: akkor, ott: *nem értem*. Egy ember kisétál a tengerpartra, és több mint egy percig mást se csinál, csak sétál. A zene viszont tetszik, így hát tovább nézem.

Akkor azt látom, hogy a férfi fogja a kis gereblyéjét, amit magával cipelt a tengerpartra, és elkezdi gereblyézni a homokot… Első gondolatom az volt, hogy ennek az embernek is biztos megártott az a kevés napsütés! De akkor már kezd kitisztulni lelki szemeim előtt, mit is szeretne mindez *üzenni*. Így tovább nézem a képeket. Most mezítláb van már a férfi, óvatosan lépked, és szépen, egyenletesen, sokáig húzogatja a kis gereblyét. Nyomában pedig minták születnek. Kacskaringós csigavonalak. Egyre több és több és szebb. Szép lassan az egész partszakasz egyetlen gyönyörű mintává

változik. Szemet gyönyörködtető. Egy hatalmas grafika, jól megkomponálva. Rádöbbenek, ez a férfi *előre látta azt*, amit én elképzelni sem tudtam. Itt kezdtem el örülni, hogy milyen jó dolog is a *türelem*. A videó azonban még mindig tovább folytatódott. A férfi a képeken éppen ekkor húzza fel a gumicsizmáját, felbaktat egy sziklára, és mosolyogva nézi alkotását. Neki is tetszik. De most jön a poén.

Nemcsak a saját alkotására mosolyog rá, hanem annak a *pusztulásra* is. Ugyanis alkonyodik, és jön a dagály. A hosszú percek, órák kitartó, óvatos munkáját homokszemről homokszemre elmossa a sós víz. Eddig tart a videó.

Mi értelme volt? Miért fáradt ez a férfi ennyit? Ráadásul nem úgy nézett ki, mintha először csinálta volna! Akkor eszembe jutott valami: vajon mennyiszer történik meg ugyanez velem, velünk? Egyáltalán megtörténik? Úgy értem, *alkotok-e napról napra valami szépet*, hogy aztán valaki odajöjjön, és könyörtelenül lerombolja azt, amit én szív-

vel-lélekkel készítettem; aztán másnap szó nélkül nekikezdek, és újra megalkotom? *Felveszem-e a szemetet* séta közben, hogy a kukába dobjam, hogy a következő pillanatban valaki a szemem láttára dobja el a nyalókás papírt vagy éppen az üres kávés poharat? *Kedves vagyok-e* tizedik alkalommal is a csak önmaga körül forgó ismerőssel, munkatárssal, családtaggal, hogy megint semmibe vegye a szavaimat, és legközelebb ugyanúgy átgázoljon rajtam? *Folytatok-e bármilyen „szélmalomharcot”* a világgal, csak azért, hogy az szebb, jobb legyen? *Van-e hitem* abban, hogy van értelme a szépnek, a jónak akkor is, ha jön a dagály, s elmossa? Alkotok-e szépet, szerzek-e örömet nem érdekből, csak egyszerűen a szép, a derű, a boldogság kedvéért?

Nem tudom, ki hogyan válaszolt kérdésekre, ez maradjon titok.

Én azonban elhatároztam valamit: szeretném másként csinálni, mint eddig. Tavasz van, itt a húsvét, *a felismerés és az újrakezdés lehetősége*. Én azt tapasztalom saját életemben, hogy *a húsvéti idő mindig a nagy felismerések ideje*. Felismerése annak, mit veszítettem el az értelmetlen küzdelmekben. Miről mondtam le, amiről nem kellett volna, és miről nem mondtam le, amiről nem ártott volna. Ugyanakkor annak is a felszabadító felismerése, hogy *nem kell belevesznem az önsajnálatba*, mert ezek a kudarcok olyanok, mint az a tagmondat, ami végén nem pont van, hanem vessző, és amit az újrakezdés „mégis”-sel kezdődő új tagmondata követ. Így lesz a tavasz, a húsvét *a halálból való szabadulássá*, az összeomlás utáni *újrakezdéssé*, kulcsfontosságú és merőben új *felismeréssé*.

Elhatározom, hogy holnap kedves leszek a mogorva buszsofőrrel és a rám bízott gyerekekkel, felnőttekkel is. Talán sikerül kis időre megszépítenem az élet sokszor rideg, unalmas tengerpartját. Már azt is tudom, hogy egyáltalán nem baj, ha jön az értetlenkedés, vagy éppen a kudarc dagálya. Már tudom: *másnap újra kezdhetem*, ahogyan a tengerparti rajzoló is. Igen, van miért. Hiszem, hogy általunk, emberek által lehet szebb, jobb és boldogabb minden pillanat.

M. Erzsébet nővér

Balaton Televízió

Balatonkenese Magazin

Péntekenként,
a Balaton TV műsorán,
18:00 órakor.
Hírek, tudósítások, beszámolók és programajánló.
Minden, ami Kenesén történik.
Az adás ismétlése **vasárnap**,
14:10-kor.
Új adással kéthetente jelentkezünk.

Életvezetés – Színekkel teli ajándékok

Mottó: „…mennyi szín és furcsaság és élet mindez, és mennyi emlék és mennyi remény” (Karinthy Frigyes)

Április elején, ha az ember kinéz az ablakon, jólesik a szemnek gyönyörködni a tavaszi virágok színes változatosságában. Van piros tulipán, fehér hóvirág, rózsaszín nárcisz! De miért olyan fontosak, hogy színeket lássunk? Mit jelent számunkra ***a szín***?

Az emberek szeretik a színeket. Legalábbis a történelem ezt igazolja. Festették a ruháikat, a használati tárgyaikat, gyűjtötték a színes virágokat, színes köveket. 10 000 éves barlangrajzot is találtak, amelyet az alkotók kiszíneztek. Manapság pedig több száz színnév létezik és több, mintegy ezer színt vagyunk képesek megkülönböztetni.

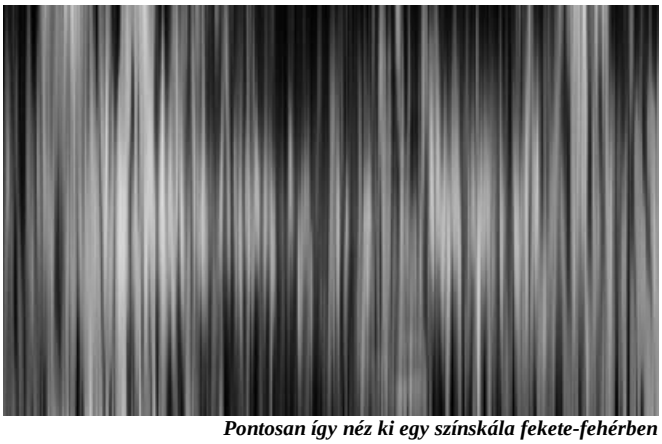

Pontosan így néz ki egy színskála fekete-fehérben

Kenesei
SZABADEGYETEM
2018. április 17. kedd, 17:00
Kultúra Háza, emeleti terem
„Egy hiteles női út”

GRÓF
NÁDASDY BORBÁLA
A belépés díjtalan.
www.keneseiprogramok.hu

Elgondolkodtam azon, hogy milyen lenne, ha egy nap felébrednék és nem látnám a színeket? Ha mindent a szürke különböző árnyalataiban látnék? Ha kimennék a rétre, sok-sok szürke virágot látnék, egy sötétszürke gyepen. Ha elmennék egy kiállításra, a festmények színkavalkádja helyett szürke színek váltakozása adná az élményeket. Gondoljuk csak bele, milyen lehet egy Rubik kockát kirakni, ha csak a szürke árnyalatai lennének rajta? Milyen lehet főzni, ha minden fűszer szürke?

Az élet produkált már ilyen eseteket. ***Jonathan I***, már befutott festő, egy autóbalesetben olyan károsodást szenvedett az agyában, hogy a színeket attól kezdve csak a szürke árnyalataiban látta. Sőt, még éjszaka is szürkében álmodott. Jonathan I azért is különleges, mert továbbra is festett, és a képein keresztül bepillantást nyerhettünk a megváltozott látás miatti küzdelmeibe. Kezdetben mindent „piszkosnak” látott, az emberek – megfogalmazása szerint – hússzín helyett „patkányszürkék” voltak. A korábban színes ételek visszataszítónak tűntek számára. Élményeit egy szürke szoba megalkotásán keresztül értelmezte a külvilág számára. Majd pedig lassan a szürke árnyalatai is új értelmet nyertek. Újra festő lett.

Neil Harbisson ugyanakkor egy ritka látászavarral született, és így egy monokróm világban élt. De nem adta fel. Segítőivel megalkották az elektromos szemet, egy olyan szenzort, amely érzékelte a fény frekvenciáit és azt a férfi agyába bevezetve hang formájában hallotta a színeket. Ő nem látta, hanem hallotta a színeket.

Neil Harbisson, a „színhalló”

Igyekszem a színekre úgy gondolni, mint egy ***gazdag ajándékra***. Méghozzá kettős ajándékra. Egyrészt ajándék, hogy vannak, másrészt ajándék, hogy képes vagyok látni őket. Ha jobban belegondolok, minden nap sok-sok ajándékot kapok. A színek ajándékait!

A színekben gazdag tavasz nagy ünnepe a ***húsvét***, amely szintén az ajándékot juttatja eszébe sok-sok embernek. Nemcsak a csillogó papírba csomagolt csokitojások miatt, nemcsak az ősi magyar népi hagyományok miatt, hanem a keresztény emberek számára húsvét önmaga egy óriási ajándék. Húsvét eseménye, Jézus feltámadása azt jelzi a keresztény embernek, hogy Isten számára az ember nagyon fontos, nagyon értékes. Az ember az értékesség ajándékát kapta meg Istentől, Aki az emberi létet annyira fontosnak tartotta, hogy emberré lett és az ember lelkét pedig annyira értékesnek tartotta, hogy meghalt és feltámadt érte.

Milyen érdekes egybeesés! Tavasszal a természet újjáéled, pazarló színekbe és gazdag formákba öltözik, új életek sokasága kezdődik, és tavasszal, húsvétkor az ember is az új élet lehetőségét kapja. Húsvétkor Jézus a halálával megmutatta az emberi élet értékét, és feltámadásával egy új élet lehetőségét. Én személy szerint ezt az eljövendő új életet is színekkel gazdagon tudom elképzelni!

M. Teréz nővér

„A szőlőhöz és a borhoz emberileg meg kell érni”

Győrfi Károly, a Kelet-Balatoni Borrend nagymestere, a Magyarországi Borrendek Országos Szövetségének alelnöke nyerte italával a kenesei Város Bora címet 2018-ban

*A város bora lett a 2018-as kenesei borversenyen **Győrfy Károly** Bíbor Kadarka-Zsombi vörösbora, míg a fehérborok kategóriájának Nagy Arany minősítését sauvignon blac-jával hozta el. Három a magyar igazság, így otellójával még egy ezüst minősítést is begyűjtött. – A vörösborok Nagy Aranyát a tavalyi Város borának készítője, **Szíjártó Emil** nyerte, pinot noir-jával. Ugyancsak nagy teljesítmény, hogy egy évvel ezelőtt (Balatonkenesei Hírlap, 2015/5., május), vele készült interjúnkban még terve volt csak, hogy e fajtából jó bort készíthessen: személyes sikeréhez ezúton gratulálunk!*

De most ismerkedjünk meg az idei győztes bor készítőjével, Győrfi Károllyal.

– Hogyan lettél borász?

– Nem vagyok borász, legfeljebb *hobbi-borásznak* tartom magam. A szőlő és a bor gyerekkoromtól fogva kísér. Balatonvilágosról származom, nagyapámnak ott volt szőlője. Sokat sertepertéltem körülötte. *A pince illata számomra olyan, mint egy jó parfüm*. Imádom a *kis, kézműves borospincéket*, mert a hangulatuk hasonlíthatatlan. Sokkal jobban szeretem ezeket, mint a nagy pincészeteket. Azoknak is megvan a maguk atmoszférája, de hozzám a kézműves bortermelés, a *hagyományőrzés* áll igazán közel.

– Milyen borokat készítesz?

– Ahogy már említettem, hobbiborásznak tartom magam. És itt nem árt megemlíteni egy kérdést, mely kistermelői borbírálatokon is gyakran felmerül. Sokan nem tudják, *mit nevezünk saját bornak*. Azt mondják: ha valakinek nincs szőlője, hogy lehet bora? Lehet. Azt nevezzük saját bornak, amit *magunk erjesztünk*. Attól a perctől kezdve, hogy a mustot kierjesztem, kezelem, abból alkohol válik, onnantól hivatalosan az az én borom. Hosszú út vezet el a szőlőtől addig, hogy ihető, jó minőségű ital legyen belőle; kezelni kell, dolgozni kell vele. Itt válik ketté a *szőlészet* és a *borászat*, ami két külön szakma.

Ha az időm megengedi, nagyon szeretnék saját szőlőt, a *termesztés* még hiányzik nekem. Egyelőre nem tehetem meg, mert a gyümölcs, ha érik, *nem vár meg*. Avval foglalkozni kell, és nem csak akkor, amikor nekem van rá időm. Még nem döntöttem el, milyen fajtával foglalkozzam leginkább. Piros és fehér szőlőből is szeretnék két-három fajtát, de a gondolat még nem forrott ki rendesen.

Évente 2-3 féle szőlőből készítek bort. Nagy lehetőség számomra, hogy borlovagtársaim és a borrenden keresztül megismert barátaim jóvoltából nagyon *jó minőségű szőlőhöz* juthatok. Minden évben megpróbálok más fajtákkal dolgozni. Kézműves borokkal foglalkozom, amelyek ismerete apáról fiúra száll, s hagyományos módszerekkel készül. Kísérletezem a *tiszta, kémiai szerektől mentes bor* előállításával.

– Melyek a kedvenc fajtáid?

– Elsősorban az *őshonos magyar szőlőket* szeretem és támogatom. Előtérbe kerülnek mostanában a *rezidens fajták*, mivel eléggé előrehaladott a *klímaváltozás*. Tájegységtől függő, melyik szőlőből lehet a legjobb bort készíteni. Balatonkenesén, illetve a környező településeken, a hobbikertekben és a szőlőkben napjainkban *40-50 féle szőlőfajta* van jelen. Nagyon szeretem a rizlingeket, a testes, fehér borokat, de nem vetem meg az illatos, gyümölcsös fajtát sem – természetesen ezt is fehérben. A vörös szőlőkből is a testesebb bort adó típusokat kedvelem, amelyek egy-két év alatt adják vissza az értéküket. Szerintem nem annyira a fajta fontos; a kistermelőknek sokkal inkább az a lényeg, hogy *minél egészségesebb gyümölcsből* dolgozzanak, mert abból lesz minőség.

– „Magyar bor, mindenkor, Isten áldásával” – szól a Kelet-Balatoni Borlovagrend mottója. Mit jelent számodra a magyar bor?

– Amikor ezt a mottót megfogalmaztam – mely szerepel a szórólapjainkon, megjelenik a rendezvényeinken –, arra gondoltam, hogy az *emberiség történetében* a harmadik-negyedik ital a bor volt. Először a víz, a tej: ezeket az ember már idejekorán kóstolta. Ezután jöttek a gyümölcslevek, amelyek erjesztett formájából kialakult egy alkoholos ital. Amióta ember él a Földön, a bor ott van.

– Az ókortól a bor lett a vezető ital, hamar népszerűvé vált. Az éghajlat, a természeti körülmények miatt – mert vagy nem volt víz, vagy poshadt volt – a bor hamar átvette a vezető szerepet. Biztonságosabb volt fogyasztani.

– Nem véletlenül van a borról a *Bibliában* is bőven szó. Régtől fogva *gyógyszernek minősül*, és ez napjainkig így van. A *somlói juhfarkat* patikában árusították és a *tokajiról* is vannak erre vonatkozó népi feljegyzések. A Balaton-felvidéken és a Balaton déli oldalán ma is megtalálhatók az ilyen minőségű alapanyagok. Léteznek szőlőfajták, amelyek bora – természetesen korlátolt fogyasztás mellett – jó például *gyomorbántalmakra*. Egyénenként eltérő, kinek mi a jó: van, aki a savasabbakra, van, aki az enyhébbekre esküszik.

Mit jelent számomra a magyar bor? Szerintem *a Kárpát-medencében termett szőlőből készülnek a legfinomabb, legzamatosabb borok az egész világon*. Nem vagyok elfogult, sok bort kóstoltam szakemberekkel, hozzáértőkkel. Nem mondom, hogy a francia, a spanyol, a kanadai vagy a portugál borok ne lennének jók, de a Kárpát-medencei borok nagyon kiemelkedőek, *megállják a helyüket* az egész világon. Az elmúlt 10-15 évben olyan *fejlődés* indult el a szőlészet és a borászat területén Magyarországon, amely az egész világ előtt példaértékű lehet. Kisebb-nagyobb pincészeteink borai a Föld minden pontjára eljutnak és *kiemelkedő eredményeket* produkálnak. Az élvonalban, az első tíz-húsz bor között mindig van magyar. Nincs olyan nagy gasztronómiai esemény, amelyen ne lennénk ott a borainkkal. Ez csodálatos. Úgy gondolom, *a bor a magyarság egyik vénája*.

– Sokat beszélsz a minőségről.

– Az utóbbi tíz évben, amióta jobban odafigyelünk a kelet-balatoni tájrészen készült borokra, megállapítható, hogy egyre emelkedik a színvonal. Köszönhető ez részben annak, hogy Fűzfőn

a *Nitrokémia gyár* már befejezte a tevékenységét, amely az 50-es, 60-as években nagy hatással volt a tájra. Sajnos meghatározó volt, és nemcsak a szőlőre, hanem minden növényre nézve. Az északi szél hatására Fűzfő, Kenese és Papkeszi kapta a vegyi anyagokból a legtöbbet. Ez *visszafogta* a szőlőkultúra felemelkedését, nem úgy, mint a Balaton-felvidéken, vagy a tó déli oldalán. Amióta megszűnt a vegyi gyár, a hegybírók elmondása alapján *egyre többen* fordulnak a szőlő felé, már a fiatalabb korosztályból is. Egyre többen telepítenek szőlőt, készítenek bort.

– És más tényezők is közrejátszanak a minőségjavulásban?

– Nagy szerepe volt, hogy mikor 7-8 évvel ezelőtt borrendünk megalakult, elkezdtük a *borversenyeket*. Már akkor is huszonöt-harminc *kenesei kistermelő* készítette, az akarattyai részekkel együtt, rendszeresen a borát. A borverseny *hatalmas változást* hozott. Azok a települések, ahol működnek a kistermelői, kisközösségi, kertbaráti borversenyek, ott *emelkedik a minőség*. A borok tisztábbak, szebbek, igényesebben gondozottak. Ez jó marketing a település számára. A fejlődés pedig már Kenesén is érezhetően elindult. Korábban a boraikat nem sokan vitték minősítésre. Itta a család, itták a barátok, éveken keresztül megszokták, nem tudták mihez mérni. Nem ismerték föl a *borhibákat* sem – „megszokásból" dolgoztak. Ha nagyon csapnivalóra sikerült, legfeljebb pálinkát főztek belőle. Mára azonban elmondhatjuk, hogy szürettől szüretig kibírják a borok az átmeneti időszakot, nem csak szüret után tudunk kóstolni friss újborokat. A borversenyek kora tavasztól majdnem a következő szüretig, augusztusig tartanak, és a borok kezeltek, megtartják magukat. Természetesen meghatározó az *évjárat* is, mert minden az *időjárástól* függ. Az átlagos kistermelő egy jó évjáratnál öt-hat alkalommal permetez egy évben. Esősebb időben, amikor jönnek a betegségek, a permetezések száma megduplázódik. Védjük, óvjuk a gyümölcsöt, de amíg be nem érik, vegyszerben áll. Ez nem jó. Régen csak *rézgálicot* használtak, napjainkban közel *140 féle növényvédőszer* áll a rendelkezésünkre a gyümölcsökhöz, köztük a szőlőhöz. A növény nem mindig tudja kidolgozni magából az anyagot, amivel védjük. Ez a szüret közeledtével meghatározó. Ha nem permetez a kistermelő, „tönkremegy" a termés; ha permetez, lehet, a szőlőt azzal fogja leszüretelni, és így készül belőle a bor. Ezek a veszélyek szőlész-borász körökben az utóbbi időben nagyon a köztudatban vannak, bár a 2017-es esztendő a problémák ellenére *kiemelkedő lett*: 40-50 éve nem volt olyan a termés, mint tavaly. Ez szerencsére az ország összes borvidékén elmondható.

– Szavaidból kitűnik, hogy borral foglalkozni tulajdonképpen életmód…

– *A szőlőhöz és a borhoz meg kell érni emberileg, erkölcsileg.* Nekem lehetőséget adott, hogy a mai rohanó világban megtaláljam, amire vágytam: *kapcsolatokat*, *jó barátságokat*.

– Rangos díjat nyert a borod. Mit jelent ez neked?

– Számomra nagyon fontos kitüntetés, hiszen a város borát minden évben kenesei kistermelők borai közül választjuk. A Város bora cím dicsőség, amely visszaigazolást ad az elvégzett munkáról. – Egyébként a település címere kötelez minket, hogy város borát válasszunk, ezáltal is népszerűsítve Balatonkenesét. Tevékenységükkel a kistermelők, borlovagtársaim is hozzájárulnak ehhez.

– A világból tudnál olyan bortermelő vidéket említeni, amelynek hangulata, „bormű vészete" hatással volt/van rád?

Borversenyen

– Minden olyan közösséget, települést, szőlőhegyet, dombot, dűlőt szeretek, *ahol megjelenik a szőlő*, vannak présházak és pincék. Az ottani emberek meghatározzák a tájegység, a település hangulatát. A szőlő pedig befolyásolja a települések életét, mert az ember nem csupán *élvezeti cikként* kóstolgatja a bort. A bor *társaságot*, *közösséget* és *hangulatot* teremt. Ebből *barátságok* alakulnak, melyek sokszor nagyon meghatározóak.

– Erre Kenesén is nagy szükségünk lenne.

– Borrendünk kis közössége remekül működik. *Civil szervezetként* is igyekszünk tenni Kenese érdekében. A Kelet-Balatoni Borrend rendezvényeivel, jelenlétével *mindig népszerűsíti Balatonkenesét*. Címerünkben, kiadványainkban szerepel a települése címere – nem tudunk önzőek lenni, mivel mi is itt élünk. Nem véletlen, hogy a Kelet-Balatoni Borlovagrend éppen Kenesén alakult. A *város címere* adta az ihletet, hiszen itt régen nagyon komoly volt a *borkultúra*. A reformátusok feljegyzéseket készítettek az 1600-1700-as években itt lévő pincékről. Ennek alapján egész *Fehérvárig*, *Várpalotáig* felnyúló, hatalmas szőlőbirtokok voltak errefelé.

Nem mi emlegetjük, hanem hozzáértő emberek, határon túl élő magyarok mondják, akik már negyven éve élnek hasonló közösségben, hogy milyen jó a társaságunk. Megalakulásunktól kezdve az elsők közé sorolnak minket, ami a Kelet-Balatoni Borrend kis csapatának, magjának köszönhető. Ha más borrendek rendezvényein veszünk részt, a felvonulások alkalmával szinte mindig mi kapjuk a legnagyobb tapsot. Észrevehető, hogy szeretnek min-ket. Ezt nagyon jó érezni. Örülök, hogy folyamatosan fejlődünk, hogy olyan emberek jönnek közénk, akik az általunk megfogalmazottakkal egyetértenek, a hagyományt tovább tudják és akarják vinni. A kezdetekkor megfogalmazott célok mentén haladunk. A borkultúra lényegét szavakba foglalták már sokan – így irodalmárok, mint például *Azurák Mihály* bor-irodalmár –; örömmel tölt el, hogy az abban foglaltaknak mindenben eleget teszünk.

– Mik a terveitek, mivel fogtok a legközelebb megörvendeztetni bennünket?

– A szokásos programjainkon, rendezvényeinken túl most egy könyvet szeretnénk adni a bor barátainknak, lovagrendünk történetét. A munka elkezdődött, reméljük, hamarosan kezünkben tarthatjuk a kötetet.

– *Tehát a borrendben még nagy tartalékok vannak.*

– Igen, és nem állunk le, mert mindig vannak új ötleteink, lehetőségeink.

Vasváry-Tóth Tibor

Hazai versenyzők a 2018. évi középtávú triatlon országos bajnokságon

*Ahogy arról az előző lapszámban beszámoltunk, a 2018. május 26-án megrendezésre kerülő **5. Balatonman Kenese** egyben a 2018. évi középtávú országos bajnokság színtere lesz. A megmérettetésen több kenesei versenyző is rajthoz áll, akik közül most **Kelemen Nóra**, **Erdei Sándor**, **Gáspár Ferenc**, **Táncos Gábor** és **Tóth Péter** sportolói életébe nyerünk egy kis bepillantást.*

Kelemen Nóra (A45-49)

Nóri 2014-ben, pont abban az évben költözött városunkba, amikor az ***1. Balatonman Kenese*** megrendezésre került. A helyi versenyt igazi ***ajándéknak***, egyfajta költözéshez kapott bónusznak érezte, hiszen így nem neki kellett utaznia a versenyhez, hanem az érkezett hozzá! A megítélése szerint különös varázsa van annak, ha nem *„vendégként”* vesz részt egy eseményen, ahova csak elutazik, aztán továbbáll, hanem az otthonában bizonyíthat. A verseny után, amikor mindenki pakolja fel a bringát a kocsira, hogy autózzon sok-sok km-t, ő csak „sétál” egyet a hazáig. Örömmel tölti el, hogy olyan helyen lakik, ami alkalmas ilyen jelentős sportesemény megrendezésére.

Sportolási szempontból Kenesét és környékét egyfajta *földi paradicsomnak* tartja. A fővárosból költözött hozzánk a férjével, és a hely kiválasztásánál jelentős szerepet játszottak a sportolási lehetőségek. *Futni* kiválóan lehet, van aszfalt és földút, sík és dombok, így mindenféle edzéstípusra találunk megfelelő terepet. *Bringázásra* szintén végtelen lehetőség nyílik, hiszen a 71-es út kivételével alig van forgalom, és a környező települések mind nagyon kellemesek. *Úszásra* adja magát a Balaton, ami neoprén ruhában szerinte kb. 16 fokig alkalmas nagyjából 1 óra úszásra (persze, rozmároknak – *a szerző*). Az év többi részében pedig rendelkezésre áll a fűzfői uszoda.

Nóri esetében a rendszeres sportolás egyértelműen az *életmódja része*. Ha nem járna versenyekre, akkor sem edzene kevesebbet. Ahhoz, hogy egy nap végén elégedetten térjen nyugovóra, szüksége van rá, hogy meglegyen a kellő mozgásmennyiség. Külön élmény számára, hogy a triatlon sportjai többnyire szabadban, friss levegőn végzendőek. Igaz, télire be kell vonulni az uszodába, és a legzordabb napokon a kinti bringázást is *spinninggel* vagy *görgővel* érdemes helyettesíteni, de egész évben kint fut, mert a *szabadtéri sportot* szerinte semmi sem pótolja.

Bár Nóri személyében az elmúlt három kenesei triatlonverseny abszolút *női bajnokát* tisztelhetjük, de ő alapvetően *futónak* tartja magát. Az edzéseiben is a futás kapja a legnagyobb szerepet, és az elégedettségét is leginkább a futás minősége határozza meg. A másik két sportban nem tartja magát elég jónak, ezért azokban elnézőbb önmagával szemben, de a futásban nincs könyörület!

Nem készül arra, hogy harmadszor is sikerül *megvédenie* a címét, hiszen az idei verseny OB lesz, ahol majd a profik is rajthoz állnak, és velük szemben nincs esélye versenyezni. De nem bánja, hogy idén csak az előző évi eredményeivel kell versenyeznie.

Erdei Sándor (A45-49)

Sanyi, a hosszú hajú, tetovált, fülbevalós kenesei rocker, aki idén arra készül, hogy július 28-án a triatlon magyarországi szentélyében (Nagyatád) 3,8 km úszás, 180 km kerékpározás és egy maratoni futás után belépjen az *Ironmanek* táborába. Négy évvel ezelőtt még nem gondolta, hogy eljön a pillanat, amikor egy ilyen megmérettetésre való felkészülés kerül a fókuszába, de egy váratlan felkérés megpecsételte a sorsát. 2014-ben felhívta a húga, hogy Nagyatádra mennek triatlonos hosszú távú versenyre váltóban, de nincs, aki tekerjen, mert leserült az egyik csapattag. Mivel 20 évvel korábban rendszeresen kerékpározott országúti bringával, elvállalta a feladatot… Ha pedig valakit egyszer megérint egy ilyen verseny légköre, akkor az újra át akarja élni az élményt, és ezért hajlandó áldozatokat is hozni, ami általában egy életmódváltással kezdődik.

„No cigi, no alkohol, és az L-es nadrág már jó rám” – mondja Sanyi, aki az élő bizonyíték arra, hogy a rockzene élvezetéhez nem szükséges egészségre káros szenvedélyeknek hódolni, és a tisztességesen kivarrt, de egyre vékonyabb test bizony a versenypályán is nagyon acélos.

A munkája és a családja mellett szépen lassan a mindennapjai részévé vált a sportolás. Két éve ütemezett edzésterv alapján készül a versenyekre, nagyon komolyan veszi az edzéseket, mert tudja, hogy a kitűzött célokat csak így érheti el. A rendszeres mozgás iránti vágy a család többi tagjára is átragadt. Sanyi felesége, Kriszta, szintén rajthoz fog állni a kenesei verseny rövidebbik távján, és gyermekei is szívesen kísérik el a családfőt kerékpáros, futó vagy akár duatlon versenyekre, mint versenyzőtárs. Az Erdei családban így ma már egy

sportesemény is alkalmas arra, hogy családi programként tekintsenek rá, és felkerült a rockkoncert mellé a polcra.

Az edzéseit többnyire Kenesén és környékén végzi, mert nagyon szeret itt élni és sportolni. Büszke rá, hogy hazai pályán is versenyezhet, mert a meglátása szerint ez sportágtól függetlenül jelentős hozzáadott értékkel bír.

A 2018. évi versenyen *szeretné megjavítani* az előző évi időeredményét, de sokkal fontosabb számára, hogy jól érezze magát a pályán, amihez itthon minden adott lesz.

Gáspár Ferenc (A45-49)

Feri gyermekkorában rendszeresen sportolt: *kosarazott*, *úszott*, *focizott*. Húsz év kihagyás után lépett be az életébe a *futás*, amit hat éve kezdett el. Aztán 2016-ban gondolt egyet, és a környezetéből érkező inspirációk hatására kipróbálta a *triatlont*. Gyorsan megtetszett neki, így idén már a harmadik szezonját kezdte meg a ***Veszprémi Triatlon Egylet*** igazolt, amatőr versenyzőjeként.

A rendszeres mozgás most már az élete része, de nem volt ez mindig így. Édesanyja daganatos megbetegedése sokkoló hatású volt számára, és ez nagyban hozzájárult a teljes életmódváltásához. Az eltelt idő alatt 20 kg-tól szabadult meg a sportolás, és az egészséges táplálkozás segítségével. Az edzések ütemezésében nagy segítségére van a család 4 éves vizsla kutyája, aki rendkívüli mozgásigénnyel bír, így a közös futásaikkal két legyet üt egy csapásra. Az elmúlt két évben számtalan triatlonversenyen vett részt szép eredményekkel, de a legkiemelkedőbb számára a tavalyi évben Keszthelyen megrendezett *országos bajnokságon* elért *időeredménye*. Az első középtávú versenyén az 1,9 km úszás, 90 km kerékpár és 21 km futásból álló kihívást 5 óra 23 perc teljesítette. A tavalyi évből őriz még egy szép emléket: a nagyatádi hosszú távú országos bajnokságon egy csapattársával indult váltóban, és a 3,8 km úszást, 180 km tekerést, és 42 km futást követően a célkapu fölötti óra 10 óra 47 percet mutatott.

A versenyek korosztályos értékelésein rendre nagyon szép eredményeket ér el, mégis arra a legbüszkébb, hogy fiait is sikerült megfertőznie a mozgás szeretetével, és nagy örömmel tölti el, amikor alkalomadtán együtt futhat a srácokkal. A sportolás révén nagyon sok új ismerősre és barátra tett szert, de pontosan tudja, hogy a családja, és elsősorban a felesége támogatása nélkül nem tarthatna itt, ezért nagyon hálás nekik.

A családi háttéren túl nagyon szerencsésnek érzi magát azért is, amit a kenesei környezet biztosít számára. Azt vallja, hogy nekünk van a legszebb edzőpályánk! A Balaton partján futhat, a környező települések útjain tekerhet, itt helyben úszhat, ráadásul még nívós versenyt is rendeznek számára ezeken az útvonalakon, amelyek alapos ismerete bizony előnyt jelent a távok sikeres teljesítésében.

Hazai pályán most indul először középtávon, mert az elmúlt két évben a rövidebbik távon áll rajthoz, de nagyon bízik benne, hogy sikerül megjavítania a keszthelyi versenyen elér idejét.

Táncos Gábor (A35-39)

A kenesei csapat legjelentősebb eredményeivel és sportmúltjával rendelkező tagja Gábor, aki a *kerékpársport* egykori *élversenyzőjeként*, sokszoros bajnokként állt át a triatlonisták táborába. Gyermekkora óta aktívan sportol és versenyez, azonban az elért eredményei ellenére mindig talál magának új kihívásokat a sportban.

A család és a munka mellett már nem fért bele az életébe a korábbi edzésmennyiség, és az ország különböző pontjain rendezett versenyek okozta terhelés, ezért a *mountain bike*-ról első lépésként a futásra váltott. Mivel itt is szép eredményeket ért el, megfogadta azokat a tanácsokat, amelyek a triatlont javasolták számára, és megkezdte a felkészülést az első szezonjára.

Kenesét és környékét ideális terepnek tartja a triatlonisták számára, hiszen *mindhárom sporthoz* adottak a feltételek, az év minden időszakában. Az elmúlt négy év kenesei versenyét nézőként már figyelemmel kísérte, mert egyszerűen nem tudott kimaradni az élményből. Ahogy a kordonok mellett állt,

minden alkalommal felizzott benne a parázs, elkapta a versenyláz, egyszerűen vonzotta a kihívás, ezért idén már ő is ott áll majd a vízben, amikor eldördül a startpisztoly.

Hosszú pályafutása során számtalan versenyen állt már rajthoz, de országos bajnokságon nem volt még alkalma hazai pályán indulni. Arra számít, hogy az ismert útvonalak plusz energiákat adnak majd neki a teljesítés során.

A korábbi versenyeitől eltérő módon nincs időre vagy eredményre vonatkozó célja. Azt szeretné, ha sikerülne olyan szinten felkészülnie, hogy élvezze a verseny minden percét.

Tóth Péter (A35-39)

A sportok szeretetét Peti az anyatejjel szívta magába, hiszen szülei egyaránt *testnevelő tanárok*. Amióta az eszét tudja, aktívan mozog, legyen az *bringázás*, *foci*, *kosárlabda* vagy *kézilabda*. A lényeg mindig a labdán vagy a keréken van, hiszen ezek nélkül nincs értelme pörgetni a lábakat – vallotta sokáig. A nézetei akkor változtak meg gyökeresen, amikor az egyetemi évek után elkezdett dolgozni, és azt vette észre, hogy a baráti focik vagy kosarazások kezdési időpontja este 9 utáni időpontra tolódik, ami már nem volt összhangban a bioritmusával, a kilók pedig szépen szaladtak fel rá. Az első *félmaratoni távját* 2007-ben teljesítette, ebben az évben vált az állóképességi sportok szerelmesévé, a rendszeres futás pedig az élete nélkülözhetetlen eleme lett.

Az újabb fordulatot a 2014-es esztendő hozta meg számára. Évek óta invitálták már a sporttársai a triatlonosok táborába, de ő masszívan ellenállt, mert elegendő volt számára a futópálya okozta kihívás. Aztán az első Balatonman Kenese megadta azt a hiányzó lökést, amire szüksége volt. Az a tény, hogy a „szülővárosa" felkerült a magyarországi triatlontérképre, arra ösztönözte, hogy a következő évi versenyre benevezzen. Mivel ezt csak egyszeri alkalomnak gondolta, nem vásárolt magának országúti kerékpárt, hanem a meglévő – közel 16 kilós – mountain bike-jával állt rajthoz, és teljesítette is a versenyt. Ám ahogy az többekkel megesett már a történelem során, a triatlon varázsa rabul ejtette, így az idei évben már a negyedik szezonjára, ezáltal a negyedik kenesei befutójára készül, ahol az utolsó métereket – a hagyományokhoz hűen – *két gyermekével közösen* kívánja megtenni.

Az év nagyobbik részét Budapesten tölti, de a kedvencei a kenesei edzések, amelyek jelentős arányt képviselnek a sportolási naplójában. Ma már nincs a településnek olyan része, amit fel ne fedezett volna a futásai során, de voltak komoly rácsodálkozásai, mert nem értette, hogy azok a részek miként maradhattak korábban rejtve előtte? Tekerései során a Balaton-felvidék valódi szépségei is az újdonság erejével hatottak rá, annak ellenére, hogy itt nőtt fel mellettük, de autóval mindig a 71-es úton közlekedtek.

Az idei versenyen nagyon szeretne 5 órán belüli idővel végezni, és külön örömet okozna számára, ha a kerékpáros ideje vonatkozásában a TOP 10%-ba kerülne.

A Magyar Katolikus Karitász

országos gyűjtést hirdetett nagyböjti időben, amely során tartós élelmiszert gyűjtöttünk a katolikus templomban. Ez a helyi családok részére került kiosztásra. A Magyarok Nagyasszonya Katolikus Karitász csoport volt fellős a helyi gyűjtésért és a kiosztásért. A hívek nagylelkű adományának köszönhetően 10 kenesei család húsvéti ünnepét tudtunk szebbé, és ünnepi asztalukat gazdagabbá tenni.

Köszönet minden adakozónak és köszönet a Karitász csoport tagjainak a szorgalmas munkáért.

M. Teréz nővér

OLVASÓPRÓBA

Sári László: Lin-csi apát minden szava

„Az egész megértése a cél, hogy aztán az egészet végre elfeledd" – szól a 9. századi kínai szerzetes, Lin-csi apát egyik bölcsessége. Szavai tisztán szólnak, mai nyelven, a mai olvasóhoz. És ami a fő: Lin-csi-nek még humora is van, bár tanítványai nem minden helyzetben értékelik.

A több évvel ezelőtti rádiós sorozat után nagy népszerűségre szert tett kínai bölcselőről szóló történetek legteljesebb gyűjteményét tartja kezében az olvasó, aki ha szereti a könnyen érthető, a lét teljességét mégis átfogó példázatokat, Lin-csi tanítványaival együtt járhat az úton, amelyet az apát kijelölt – és mégsem – az őt követők számára.

Európa Könyvkiadó Kft., Budapest, 2017

Fogjunk össze!

A Balatonkenese Városért Közalapítvány ezúton kéri a kedves kenesei lakosokat, ingatlantulajdonosokat az önzetlen segítségre!

Karácsonyt követően egy ittas gyalogos miatt elkerülhetetlen közlekedési baleset történt az esti órákban, Duka közelében. Városunk egyik ismert lakosa, ***Kocsis Elemér***, aki családjával a tragikus baleset elszenvedője, a tragédia óta a kórházban küzd az életéért, gyógyulásáért. Az influenzajárvány miatt csak a közvetlen családtagok tudják látogatni, biztatni, erőt és reményt adni. A családja, felesége és gyermekei minden erejüket összeszedve küzdenek a négygyermekes édesapa gyógyulásáért, akinek súlyos gerincsérülése miatt feltehetőleg hosszú rehabilitációra és nagyon sok egyéb segítségre is szüksége lesz a felépüléséig.

Sokan ismerjük, szeretjük Őt és a családját. Eljött az ideje, hogy ne csak lelkiekben, gondolatainkkal álljunk a bajba jutott család mellé, hanem tetteinkkel is.

Barátaik és az Alapítvány kuratóriuma kezdeményezésére gyűjtést szervezünk a család részére.

Csendüljenek meg a belső harangok!
Mutassunk példát, ebben az esetben is!
Ha adunk, nem kevesebb lesz nekünk,
hanem **TÖBBEK LESZÜNK** ezáltal!

Kérjük Önöket, hogy minél többen járuljanak hozzá Elemér gyógyulásának költségeihez és családja támogatásához. Biztosak vagyunk benne, hogy az összegyűlt, felajánlott összeg jó célt szolgál és valódi segítség lesz. Tudjuk jól, hogy „**kétszer ad, ki jókor ad**” és a **közösség ereje, az összefogás nagy dolgokra képes.**

Adományaikat a
Balatonkenese Városért Közalapítvány
B3 Takaréknál vezetett,
72900013-10501447 számlaszámára
várjuk,
az **ELEMÉR név feltüntetésével.**
Előre köszönjük a nagylelkű anyagi és egyéb, akár természetbeni felajánlásaikat!
Kérjük együtt a Jóistent,
hogy adjon neki elég erőt
az életben maradáshoz, gyógyuláshoz!

Aranyosi Ervin: Ne féltsd a szívedet!

Ne féltsd a szívedet, engedd csak szeretni!
Akarj a boldogság áramában lenni!
Hagyd, hogy csak jót adjon, jó érzéssel teljen,
visszakapott érzést gyakran ünnepeljen!
Ne féltsd a szívedet, még ha fáj is néha!
Engedd, hogy az érzés gyakran érjen célba!
Engedd a szívedet őszintén szeretni,
engedd be a Napot, s hagyd benned nevetni!
Hadd áradjon benned az örömnek fénye,
légy a világodnak legboldogabb lénye!
Ezt a ragyogó fényt engedd tündökölni,
arcodról a mosolyt ne hagyd letörölni!
Ne féltsd hát a szíved, szeress mást is jobbá!
Váljanak mások tőled boldogokká!
Tárd ki a szívedet, hogy mások se féltsék,
engedd, hogy örökre nevük belevéssék!

Szeretném megköszönni

férjem, ***Juhász Tibor*** elvesztésekor a segítséget, a részvétet:
– a balatonkenesei és a sólyi Önkormányzatnak támogatását,
– Németh Péter Tiszteletes Úrnak méltó búcsúztatóját,
– Kaptur József, Sóly Község polgármesterének baráti, őszinte szavait,
– a balatonkenesei és a sólyi dalkör szép, közös énekét,
– a Kelet-Balatoni Lovagrend tagjainak tiszteletadását,
– a Sóly-Kisbacon testvérvárosi kapcsolat tagjainak jelenlétét,
– a Tutzingi Baráti Kör megemlékezését,
– a rokonság és a barátok részvételét és kedves szavait…

Sorolhatnám tovább.

Mindenkinek köszönöm, aki jelen volt és részvétét fejezte ki, bármilyen módon.

A sok szép koszorú, virág azt jelentette, hogy férjemet sokan tisztelték, szerették.

Az ember életében vannak olyan helyzetek, mikor nehéz elfogadni a felénk nyújtott kezet, de rájövünk arra, hogy jó, ha számíthatunk a segítségre.

Örülök annak, hogy gyermekeim, unokáim, barátaim nem hagynak egyedül, mellettem állnak, mindenben segítenek, ami erőt ad az élethez…

Juhász Hajni

Szociálpolitikai kalauz

A gyermekek után járó kedvezmények, 2. rész

Amikor sorra vesszük az egyes ellátásokat, támogatásokat, figyelembe kell venni, hogy jelen tájékoztatás *nem teljes körű*, hiszen számos egyéni élethelyzet adódik melyek kivétel kategóriájába esnek. Célszerű ezen esetekben a járási hivatalban, az önkormányzatnál, vagy a családsegítő, gyermekvédelmi szolgálatnál informálódni, segítséget kérni.

Gyermekek után nemcsak kedvezmények, hanem ***támogatások*** is igényelhetők. Ilyen a ***gyermekgondozást segítő ellátás***, amelyet 2015. december 31-ig *GYES-nek* neveztek. A rendelkezés tekintetében a családok támogatásáról szóló 1998. évi LXXXIV. törvény 26. § (1)-(2) bekezdése az irányadó. Az ellátásra jogosult a szülő, esetleg kiskorú szülő abban az esetben, ha a kiskorúnak nincs gyámja. Továbbá, ha a tizenhatodik életévét betöltött kiskorú szülő a saját háztartásában nevelt gyermekének gyámja, de nem élnek egy háztartásban.

A gyermekvédelmi gyám kivételével a gyám jogosult az ellátás igénybevételére

az alábbi esetekben:

– ha a gyermek harmadik életévének betöltéséig, tartósan beteg,
– ha a gyermek súlyosan fogyatékos, tizedik életévének betöltéséig,
– ikergyermek esetén a tankötelessé válás évének végéig.

Az ellátás összege

– 2018-ban a mindenkori öregségi nyugdíj legkisebb összegének a 100%-val egyezik meg, vagyis 28.500.- Ft.
– Ikergyermek nevelése esetén ugyancsak az öregségi nyugdíj legkisebb összege az irányadó, és ehhez mérten az ellátás 2 gyermek esetén 200% (5.700.- Ft), 3 gyermek esetén 300% (85.500.- Ft), 4 gyermek esetén 400% (114.000.- Ft), 5 ikergyermek esetén 500% (114.500.-Ft).

A ***gyermeknevelési támogatást***, más néven ***GYET-et*** az 1998. évi LXXXIV. törvény (Családok támogatása) 26.§ (1) bekezdése szabályozza. Ez az öregségi nyugdíj 100%-a azaz 28.500.- Ft. Igényelheti az a ***szülő*** vagy ***gyám***, illetve kizárólag egyes gyámi feladatok ellátására kirendelt ***nevelőszülő***, aki 3 vagy több kiskorú gyermeket nevel, akik közül a legfiatalabb 3 és 8 év közötti. A gyermeknevelési támogatás és a gyermekgondozást segítő ellátások folyósítási időtartama ***szolgálati időnek minősül***. Azaz ***nyugdíjszerző*** szolgálati időnek minősül, viszont ***nem számít munkaviszonynak***.

Gyermekgondozási támogatást azok a szülők igényelhetnek, akik egy háztartásban élnek. Ebben az esetben bármelyik szülő jogosult az ellátásra. Egyéb esetben a támogatásról, a támogatást igénylő szülő személyéről – kérelemre – a gyámhatóság hoz döntést.

Abban az esetben, ha az ellátás megszűnt és a szülő nem tud elhelyezkedni, továbbá a korábbi munkaviszonyát figyelembe véve álláskeresési járadékra nem jogosult, abban az esetben a lakóhely szerinti járási hivataltól kérvényezheti ***az aktív korúak ellátására*** való jogosultságának megállapítását. További feltétel, hogy a *munkaügyi szervvel* a szülőnek legalább három hónapig *együtt kell működnie*.

Anyasági támogatás

Erre jogosult az a nő, aki a várandósága alatt legalább négy alkalommal ***várandós gondozáson*** vett részt.

Abban az esetben, ha ***koraszülésre*** kerül sor, egy alkalommal is elég a várandósgondozáson való részvétel. Jogosult a támogatásra az ***örökbefogadó szülő***, abban az esetben, ha a szülést követő hat hónapon belül az örökbefogadást *végleges határozattal* engedélyezték; a ***gyám***, ha a gyermek a születését követően hat hónapon belül *végleges határozat alapján* gondozásba kerül.

2018-ban az anyasági támogatás az öregségi nyugdíj legkisebb összegének 225%-a, 64.125.- Ft. Ikergyermek esetén 300%, 85.550.- Ft. Az anyasági támogatás iránti kérelmet a szülést követő hat hónapon belül lehet benyújtani.

Anyasági támogatás *nem jár* abban az esetben, ha szülők a gyermek születése előtt nyilatkozatban ***örökbe adják***, hozzájárulnak az örökbefogadáshoz. Nem jár a támogatás akkor sem, ha a megszületett gyermek a gyámhatóság végleges határozata alapján a családból *kiemelésre kerül*. ***Külföldön született*** gyermek után is igényelhető az anyasági támogatás. Az igényt a nem Magyarországon született gyermek esetben a *Magyar Államkincstár központi szervéhez* kell benyújtani. A beérkezett igényt a kérelem beérkezését követően nyolc napon belül elbírálják.

Családi adókedvezmény

Az ***adósávokat***, ***családi kedvezményt*** az 1995. évi CXVII. törvény (személyi jövedelemadó törvény) 8.§ (1) bekezdése szabályozza. A törvény hatálya alá tartozó jövedelem után az adó – amennyiben a törvény másképpen nem rendelkezik – az adóalap 15%-a. Az adóalapot a személyi jövedelemadó törvény 29.§ szabályozza. Az *összevont adóalap* az adóévben adókötelezettség alá eső valamennyi önálló, nem önálló tevékenységből származó, valamint egyéb bevételből megállapított jövedelem, továbbá *általányadózás* esetén az egyéni vállalkozói és a mezőgazdasági kistermelői bevételből az általányban megállapított jövedelem. Abban az esetben, ha a jövedelem után a magánszemély kötelezett a *szociális hozzájárulási adó* és a 19,5%-os mértékű *egészségügyi hozzájárulás* megfizetésére. Kivétel, ha költségként elszámolható, vagy azt a részére megtérítették. Ilyenkor a megállapított jövedelem 84%-át kell jövedelemként figyelembe venni. Az *adóalap-kedvezményt* a személyi jövedelemadó törvény 29/A § (1)-(2) bekezdése szabályozza. Ezek szerint a családi kedvezményt érvényesítő magánszemély az összevont adóalapját a családi kedvezménnyel *csökkenti*. A 2018. évben az eltartottak számától függően, kedvezményezett eltartottanként és jogosultsági hónaponként, egy eltartott esetén 66.670.- Ft, két eltartott esetén 116.670.- Ft az összeg. Három és minden további eltartott esetén, eltartottanként és jogosultsági hónaponként 220.000.- Ft-tal csökkenthető.

Egy másik kedvezményről is szót kell ejteni, ez pedig a ***rendszeres gyermekvédelmi kedvezmény***, melynek alapja az 1997. évi XXXI. törvény 19 §-a. A kedvezményt a települési *önkormányzat jegyzője* állapítja meg, aki a gyámhatóságot személyesíti meg. Jogosult rá, akinek a gondozó családjában az egy főre jutó havi összeg nem haladja meg az öregségi nyugdíj mindenkori összegének 140%-át, mely jelenleg 39.900.- Ft. További kitétel, hogy a gyermeket *egyedülálló szülő*, vagy *más törvényes képviselő* gondozza. A törvény kitér arra is, ha a szülő, vagy gondozó *súlyosan fogyatékos*, *tartósan beteg*, illetve nagykorúvá vált gyermek esetén, ha a törvény értelmében tanulmányokat folytat, és más feltételeknek is megfelel. Egy másik jogosultsági előírás szerint a gondozó családjában az egy főre jutó havi jövedelem nem haladhatja meg az öregségi nyugdíj legkisebb összegének 130%-át (37.050.- Ft)., feltéve, ha a vagyoni helyzet vizsgálata idejében a gondozó családban az egy főre jutó vagyon értékösszege nem haladja meg a törvényben szabályozott értéket. Vagyon értelmezése alatt a *hasznosítható járművet*, *ingatlant* vagy *vagyoni értékű jogot* kell figyelembe venni; ennek egy főre jutó értéke a gyermeket gondozó családban nem együttesen, hanem külön számítva a mindenkori öregségi nyugdíj legkisebb összegének húszszorosát (570.000.- Ft) vagy, együtt figyelembe véve az öregségi nyugdíj legkisebb összegének hetvenszeresét, 2018-ban az 199.500.- Ft-ot meghaladja. Rendszeres gyermekvédelmi kedvezményre jogosult a gyermek után a pénzbeli ellátásra jogosult gyermeket családba fogadó, gyámjaként kirendelt ***hozzátartozó*** is. A kedvezmények között szerepel évente két alkalommal ***természetben*** biztosított kedvezmény, amelynek összegét *tanszer*, *ruhanemű* és *élelmiszer* vásárlására, valamint 50% vagy 100%-os térítési díjkedvezmény formájában *intézményi gyermekétkeztetés* támogatására lehet fordítani. Egyéb, más feltételek megfelelése esetén *szünidei gyermekétkeztetésben* is részesülhet a gyermek. Külön jogszabály rendelkezik *más kedvezmények* igénybevételéről, így például *tandíj- és tankönyvtámogatásról*. Abban az esetben, ha családba fogadó gyám a gyermekvédelmi törvény szabályozása alapján a feltételeknek megfelel, a rendszeres gyermekvédelmi kedvezményben leírtak alapján *pénzbeli ellátásra* is jogosulttá válhat. Ennek havi összege gyermekenként a mindenkori öregségi nyugdíj legkisebb összegének 22%-a, 2018-ban 6.270.- Ft.

Mint érzékelhető, számos családokat segítő ellátás és kedvezmény vehető igénybe, amely éves szinten jelentős összeget képviselhet.

Összeállította:
Varga Ákos
szakvizsgázott okleveles szociálpolitikus

Kalota Gizella: Várom jöttöd

Várom jöttöd, pedig bennem élsz.
Vágyom szereteted, pedig benne élek.
Örökös vágyódásomban élek.
Vágyom valakire, valamire.
Egy mosolyra, egy ölelésre.
Egy hangra, egy mennydörgésre.
Ébredésre kábultságomból.
Villámok cikázására,
A hajnal hasadására.

Bennem is cikáznak a gondolatok,
Mint villámok a felhők között.
Érzéseket ébresztenek.
Talán engem is felébresztenek.
Vágyódom utána, pedig
bennem érik a mag.

Mint csomagod,
Mely egyszer kipattanhat.
Növekedése szétfeszíti testem.
Értelmem talán kiteljesíti.
És előbújhatok: a
fügefalevél-takarásomból.

2018-ban is hagyományos tavaszi FŐZŐVERSENY Balatonkenesén!

„Gulyás rotyogjon, jókedv buzogjon!"

Időpont: 2018. május 1. kedd, 10:00
Helyszín: Balatonkenese, Városháza előtti tér
Jelentkezési határidő: 2018. április 23. hétfő éjfél

Várjuk a vállalkozó kedvű csapatok, baráti társaságok jelentkezését e-mailben (kulturahaza.balatonkenese@gmail.com), vagy személyesen a Kultúra Házában (hétköznap, 8-16 óráig), vagy a +36 88 594 500-as telefonszámon.

Versenyfeladat: GULYÁS készítése

Ezt biztosítjuk mi:
3 kg sertéshús és 1 sörpadgarnitúra (ezt idén sem kell belefőzni az ételbe)

Kérjük, ezeket hozzák magukkal a csapatok:
bogrács és állvány, gázégő és gázpalack, víz a főzéshez, eszközök a főzéshez, a tálaláshoz és az étkezéshez, és bármi, amivel az ételt egyedivé, különlegessé szeretnék tenni!

www.keneseiprogramok.hu

Hátha valaki nem ismeri…

*Ki volt **Csizmadia Károly**, akinek nevét kis utca őrzi Kenesén?*

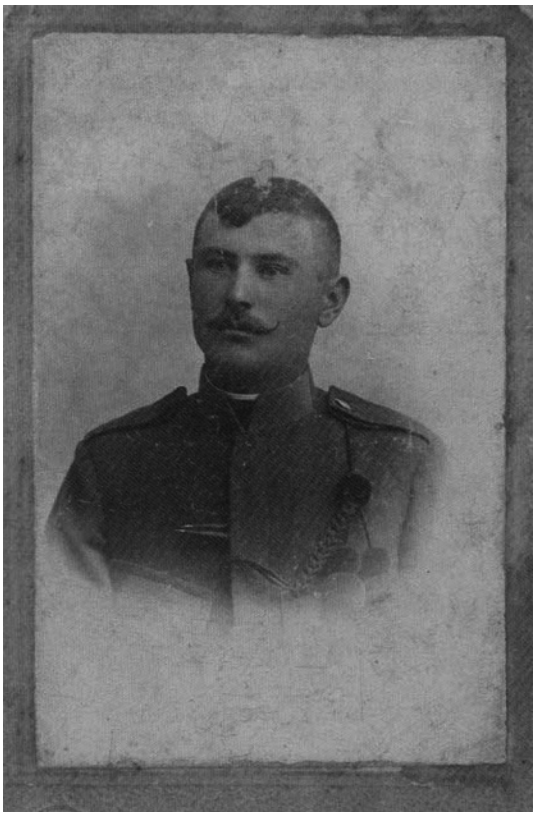

Az 1000 éves Kenese című Kis András könyv „Akik sokat tettek Kenesséért” című fejezetében, valamint a Kenesei időutazás című, Vér Lászlóné, Győrfi Károlyné és Györgydeákné Takács Hajnalka szerkesztette helytörténeti kiadványban találtam ***Csizmadia Károly*** kenesei gazdálkodóról és költőről rövid leírást, fényképet, adatokat.

Csizmadia Károly Kenesén született 1878-ban, és itt is halt meg, 1934-ben. Egyszerű földműves és költő volt. Felesége, ***Sipos Lídia***, a mai Tájház épületében lakó ***Sipos Ferenc*** lánya volt. Csizmadia 1905-ben jelentette meg ***Bujdosó magyarok*** című kötetét, mely a Bujdosó magyarok és Ősök nyoma című fejezetekből áll. Verseiből, melyek egyszerűek, kedvesek, a szülőfaluja és a Balaton szeretete árad.

„Szép Balaton hegyes-völgyes
Vidéked van Te neked,
Tündérvilág meséivel
Százszor szebb az életed!”

Csizmadia költeményei a Balatonkenesei Hírlapban és a Balatonkenese és Vidéke című helyi újságokban jelentek meg. Költőnk síremléke a református temetőben található, közel ***Soós Lajos*** költő síremlékéhez.

Az utca, amely nevét őrzi, a Bakó József utcából nyílik, a vasútállomásról a városba jövet, balra az első leágazás.

Pulai Istvánné
a balatonkenesei Értéktár Bizottság elnöke

OLVASÓPRÓBA

Géra Eleonóra – Szécsi Noémi: A modern budapesti úrinő – Életmódtörténet (1914-1939)

Mit lehet elmondani a budapesti úrinő életmódjáról az első világháború idejétől a második világháború hajnaláig? Hogy milyen volt a hölgyek lelkülete, milyenek voltak mindennapjaik A feltárás alapjait levelek, naplók és visszaemlékezések képezik, így első kézből értesülhetünk, mi foglalkoztatta a korszak középosztálybeli, fővárosi asszonyait. Ekkoriban az irodalomban is megjelenik a modern nőideál, amely nem kizárólag a férjhez menésben látja sorsának útját – már nem szégyen és nem is annyira lehetetlen nőként tanulni; az is előfordul, hogy nem csak kényszerből vállalnak állást a nők. Habár még nem nyíltan, de fellép az önmegvalósítás igénye, elérésének lehetséges módjai.

A kötet közelebbről nézve életmódtörténet, de egyben nagyszerű szociológiai és művelődéstörténeti munka is, mely érdekességével, olvasmányosságával annak is belophatja magát a szívébe, akit ezidáig nem vonzott különösebben a téma.

Európa Könyvkiadó Kft., Budapest, 2017

Szent György-nap

VI. Tájházak Napja

2018. április 28. szombat, 10:00 - 17:00

Balatonkenesei Tájház
(Kossuth Lajos u. 6.)
EGÉSZ NAPOS PROGRAM
gyerekeknek és felnőtteknek

Díszvendég:

PETRÁS MÁRIA
Prima Primissima-díjas, Magyar Örökség-díjas
népdalénekes, keramikus

A belépés díjtalan.
www.keneseiprogramok.hu

Tündérkert

Szelek hava

Amikor ezek a gondolatok íródnak, március 4-én, Kázmér napján a régi regulák azt üzenik: ha ez az időszak esős, havas volt, az aratás megkezdését egy héttel eltolják. A mi tájunkon ez az időszak mindig változó. Az, hogy mikor érkezik el a jó idő, kiszámíthatatlan.

Áprilisban már *a kertben a helyünk*, így csak felelevenítem a legfontosabbakat.

Márciusban, majd pedig most, áprilisban a ***zöldségféléket*** már szabadföldbe vethetjük, így a borsót, sárgarépát, őszi és téli fejeskáposztát, kelkáposztát, céklát, karalábét, édesköményt. Ültessük ki a fólia vagy üveg alá vetett bokorbabot, articsókát.

A karós, illetve futóbab számára készíthetjük a ***támasztékokat***. És időszerűvé válik az ***ágyások ápolása***, gyomtalanítása is.

A ***melegigényes zöldségféléket*** az év századik napja után vethetjük.

Április folyamán az asztalunkra kerül a saját, ***friss*** zöldhagyma, retek, fejes saláta, bébispenót, melyeket büszkén és boldogan fogyaszthatunk.

A ***metszéssel*** lehetőleg ne késlekedjünk, mert elmulasztása sok energiát von el a fától. A fák alapos ***öntözéséről*** gondoskodjunk – függetlenül attól, esik-e az eső, vagy sem. Az idősebb gyümölcsfák többet igényelnek.

Gyümölcsfáinknál vessünk be minden praktikát: ebben az időszakban kezdenek elszaporodni a különböző ***levéltetvek***, melyek ellen feltétlenül ***környezetbarát vegyszer*** kipermetezésével védekezzünk. Jómagam a lemosó permetezést évek óta kétszer végzem, ezek után kéthetente, megelőző jelleggel. Ma már széles skálája van a környezetkímélő szereknek – ilyen és az egyik legjobb a narancsolaj.

Ne feledkezzünk meg a ***szamóca*** ápolásáról, tisztogatásáról. Helyesen cselekszünk, ha talaját már most ***mulcsoljuk***.

Indul az élet ***tavacskánk*** partján is. Tisztítsuk meg a vizet a télen belehullott ágaktól, levelektől és ültessünk vízinövényeket. Az a tótulajdonos kertbarát, akinek növényei elburjánzottak, annak éppen ellenkezőleg, a ritkítást kell választania.

Legyen kerti tavunk!

A télen és télutón virágzó ***cserjéket*** mindjárt az elvirágzás után nyírjuk meg.

Kikelt ***gyógynövényeinket*** egyeljük ki és vessünk újakat. A fagyérzékeny ***gumósokat***, ***évelőket*** becserepezzük vagy kihajtás után kiültetjük.

Itt az ideje a ***virágágyások*** kitakarításának.

Bollók Ferenc

HÚSVÉTI KIKAPCSOLÓDÁS

1. A régi piactér helyén megépített látványosság.
2. Kenese címerén látható.
3. Minden év augusztusában megrendezett gasztrorendezvény.
4. A magaspart oldalába vájt üregek.
5. A Balaton másik neve.
6. Egyik forrásunk ezt a női nevet viseli.
7. A tó ezen oldalán fekszik településünk.
8. Széchenyi István ezzel a gőzössel kötött ki először Kenesén.
9. Ki volt Jánosi Gusztáv, akinek a rezidenciája a „Bagolyvár" volt?
10. Májusban virágzó „híres" növényünk.
11. … János költő, iskolánk névadója.
12. Ez a balatoni hal paprikás lisztben sütve ízletes.
13. A Partfő utcában található „kert" neve.
14. Ez az emlékhely Kenese és Akarattya között található.
15. Településünk eredeti neve.
16. A Bakó ligetben sok ilyen fa van.
17. A Kossuth Lajos utca 6. szám alatt található.

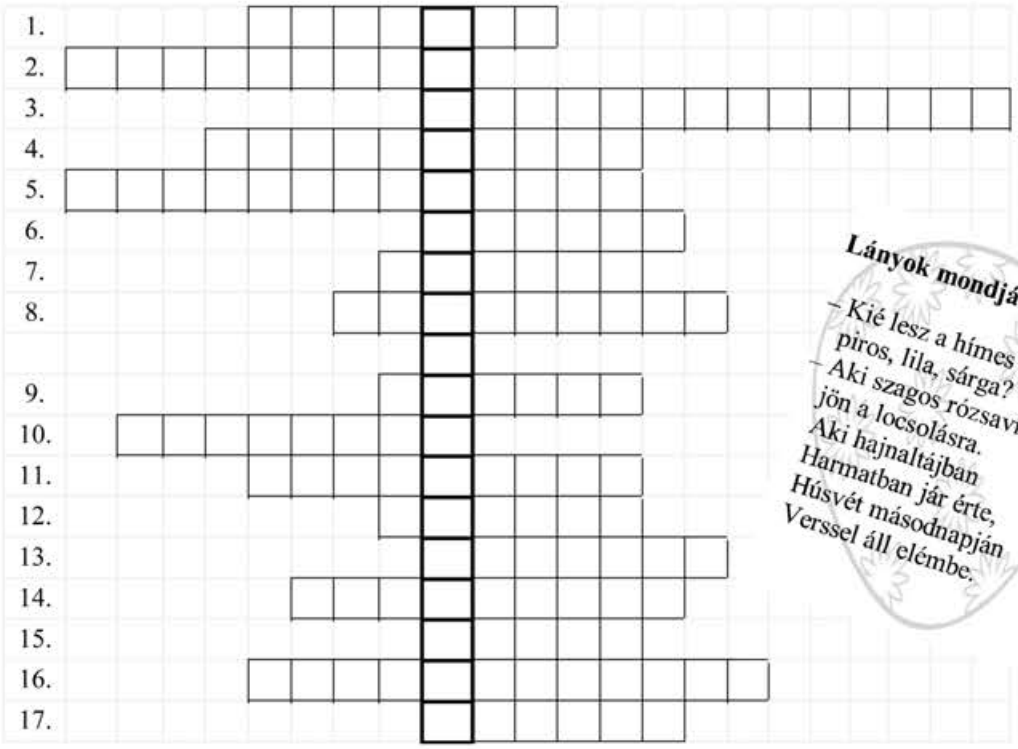

Lányok mondják:

– Kié lesz a hímes tojás:
piros, lila, sárga?
– Aki szagos rózsavízzel
jön a locsolásra.
Aki hajnaltájban
Harmatban jár érte,
Húsvét másodnapján
Verssel áll elémbe.

REJTVÉNY

Készítette: Pulai Istvánné és Pulai Anna

Áldozatok a mindennapokban

Közeledik a tavasz, a nyár, pezsdül az élet a kertben, a lakásban, az interneten, az utakon, útra indulnak a bűnözők is. Nem csak a környezetünkben megjelenő idegenekre kell figyelnünk, hiszen a csalás egyik népszerű formája ***a telefonon történő hamis ígéret***.

Az elmúlt időszakban országosan előfordult a trükkös csalások egy már jól ismert elkövetési módja, amely a telefonos hívásokhoz kapcsolódik.

Lényege, hogy ismeretlen személyek – többnyire számkijelzés nélkül – telefonon felhívják a sértetteket. Közlik, hogy az egyik telefontársaság, vagy gazdasági cég által meghirdetett nyereményjátékban pénzösszeget, vagy nagyértékű tárgyat nyert a hívott fél. A nyeremény átvételének feltételeként a ***telefonáló udvarias, nyájas hangon arra kéri a sértettet***, hogy telefonegyenlegfeltöltést hajtson végre. A lakóhelyéhez közeli ATM automatához irányítják a kiszemelt áldozatot, és ott lediktálják neki, hogy milyen tranzakciót hajtson végre. A jóhiszemű és gyanútlan sértett az ígért több százezeres, de akár milliós nagyságrendű pénzösszeg, vagy nagyértékű tárgy elnyerése reményében eleget tesz a felszólításnak, és 15 ezertől akár 180 ezer forintig, a csaló által diktált számsorra pénzt tölt fel a saját számlájáról. *A nyereményeső persze elmarad!*

A rendőrség kéri, hogy a hasonló esetek elkerülésének érdekében kezeljék fenntartással az ilyen hívásokat, különösen, ha nem is játszottak! Kérjenek egy visszahívható számot! Bankkártyájuk PIN kódját illetékteleneknek soha ne adják meg!

Amennyiben hasonló jellegű bűncselekmény áldozatává váltak, jelentkezzenek az ingyenesen hívható 06-80-555-111-es „Telefontanú" zöld számán, a 107, vagy a 112 központi telefonszámok valamelyikén.

A csalók az emberek jóhiszeműségére építenek. Mindenki szeret jó üzletet kötni! De, ***ha egy ajánlat nagyon jónak tűnik, nagyot nyerhetünk vele, mindig gyanút kell fogni!*** Abban mindig van valami trükk, mert nem ajánlana üzletet az illető, ha neki nem volna belőle haszna. A házalók, árubemutatók, telefonos ajánlatok által kínált termék sokszor nem megfelelő minőségű, gyakorlatilag használhatatlan; lehet, nincs is rá szükségünk, különösen, ha az érte elkért összeget is figyelembe vesszük.

Tanácsom, hogy mindig olyan helyen vásároljanak, ahova esetleges reklamációval vissza tudnak menni, ahol szabályos számlát kapnak a megvásárolt termékről.

Az áldozattá válás megelőzése nekem, a rendőrnek különösen kiskorúak, gyermekek esetében szívügyem.

1997. óta hatályos Magyarországon a **Gyermekvédelmi törvény,** amely a szülőt, törvényes képviselőt ***hatalmazza fel és teszi felelőssé*** a gyermekek neveléséért. Ez a törvény ugyanakkor a ***gyermekeket kötelezi a szülőkkel, nevelőkkel történő együttműködésre*** a saját egészséges fejlődésük érdekében.

Az a szülő, aki ***mindent ráhagy a gyermekére***, aki minden elvárás nélkül anyagi javakkal halmozza el gyermekét, nem tanítja meg a társadalom által elfogadott alapvető viselkedési normákra, nem is gondol arra, hogy ezzel ***elhanyagolja*** őt. Ez pedig ugyanolyan ártalmas, és ugyanúgy veszélyeket rejt magában, mint az agresszív viselkedési minta. Már egészen kis korban meg kell kezdeni egyfajta korlátok felállítását, amelyek valójában kapaszkodók is a gyerekeknek, hogy felnőttként eligazodjanak a társadalmi útvesztőben. Szabad, és kell is a gyerekek ***követelőzésére nemet mondani***! A „neveletlenség" a későbbiek során gyakran vezet viselkedési zavarokhoz, rossz tanulási eredményekhez, a mások és a szülők iránti tisztelet hiányához, és végül törvénybe ütköző cselekedetekhez.

Ennek ellenkezője a ***túl szigorú nevelés***. Amikor olyan elvárásokat támasztunk a gyermekünk elé, amelyeknek esetenként éppen azért nem tud megfelelni, mert állandó kritikában, szidásban, leszólásban van része. Ha egy gyermek nem kap elég dicséretet, biztatást, szeretetteljes odafigyelést, hiányt szenved az érzelmi fejlődése, amely mindenképpen rossz hatással van a teljesítőképességére, személyiségének fejlődésére.

Megvisel, amikor azt látom, hogy a szülők magatartása, a viselkedésük példája veszélyezteti a gyermekek életét, fejlődését. Az agresszív viselkedés, a bántalmazás félelmet kelt a kiszolgáltatott emberkékben, akik nem tudják, kihez forduljanak segítségért. Bizony, nem ritka az olyan eset, amikor éppen a szülőktől kell megvédeni gyermekeiket. A ***gyermekvédelmi rendszer*** célja a veszélyeztetettség megállapítása, és segítségnyújtás a védtelen kiskorúaknak.

A Gyermekvédelmi törvény szerint ***a nevelés a szülőnek joga és kötelessége*** is. Vajon, amikor a szülők az óvodát, az iskolát, más intézményeket, a médiát teszik felelőssé gyermekeik magatartása miatt, elgondolkodnak-e azon, ők milyen példát mutatnak? És amikor az iskolákban nő az erőszakos események, viselkedések száma, érzik-e felelősségüket?

A gyermekvédelmi jelzés minden felnőtt felelőssége, nem csak a jelző rendszer tagjaié, hiszen a jövő generációja a mi jövőnk is!

Stanka Mária r. őrnagy
Balatonalmádi Rendőrkapitányság

Tisztelt balatonkenesei lakosok, nyaraló- és üdülővendégek!

Kérjük Önöket, hogy személyi jövedelemadójuk 1%-ának felajánlásával támogassák a településünk közbiztonságáért végzett önkéntes munkánkat!

Név: Balatonkenesei Polgárőr Egyesület
Adószám: 18930744-1-19

Köszönettel:
a Balatonkenesei Polgárőr Egyesület tagsága

Balatonkenesei autós stop, különleges körülmények között

Négy fő utazott Budapestről „lefelé” a Volánbusszal, 2018. február 25-én vasárnap, a kora reggeli órákban.

A Kenesére érkezés előtt *pár szót váltottam* egy hölgyutassal, közben a leszállás előtt már öltözködve. Egy személyes tárgyat azonban nem vettem fel magamra, csak a kis bevásárlókosaramat emeltem fel az ülés mellől… Nyolc óra után öt perccel az Újtelep megállóba érkezve, csak az autóbusz elindulása után vettem észre, hogy a válltáskámat ***az ülésen felejtettem***! Soha nem veszem le, illetve mindig a vállamon tartom, de a *„csacsogás”* elterelte a figyelmemet; mikor a kabátomat felvettem, a táskát az ülésen hagytam.

Elképzelhető, milyen állapotba kerültem ezek után. A táskában szinte ott az egész „életem”, nem beszélve a papírokról, no meg mai világunk nélkülözhetetlen eszközéről, a ***mobiltelefonról***!

Egy szemből érkező autót próbáltam megállítani, melyben egy fiatal pár utazott, de nem sikerült... Futottam utána az úton (*majdnem úgy, mint egy kenesei triatlonos!*), de hiába, semmi forgalom nem volt.

A Fő útnál lévő horgászbolt melletti kanyarhoz érve, egyszer csak egy Suzuki gépkocsi kanyarodott lefelé. Valószínű, hogy nem arra akart menni, amerre én szerettem volna, tehát Fűzfő felé. Mégis megállítottam, s így szóltam a benne ülő férfiemberhez: *„Uram, nagyon kérem, segítsen, mert az autóbuszon hagytam a kézitáskámat. Menjünk a busz után!”*

Az *úr* szó nélkül kanyarodott az állomás felé, én pedig teljesen „összeroppanva” motyogtam: *ilyen még nem történt velem, csak érjük utol a buszt!... Amúgy mindjárt infarktust kapok…*

Tudtam, hogy a hölgy, akivel a buszon „csevegtünk”, Fűzfőn fog leszállni.

Ahogy elhagytuk Kenesét, szinte „vágtatott” az úr a gépkocsival. Mikor Fűzfő előtt a kanyarban megláttuk a Hévíz felé tartó buszt, egy kicsit megkönnyebbültem...

Közben az úr megemlítette, hogy akár Keszthelyig elmehettem volna, hátha ott majd *talán* megkapom a leadott táskámat. Hogyan, kérdeztem, hiszen se papírom, se pénzem, se telefonom, mindenem a táskában…! Nem tudom, mihez kezdtem volna, ha *„megmentőm”* nem jön.

Az úr azt mondta, megelőzi a buszt, hogy gyorsan fel tudjak szállni. Ő pedig addig befordul a fűzfői állomáshoz, hogy ott megvárjon engem!

Így is történt: a buszon *ott volt a táskám* – színével szinte teljesen beleolvadt a fekete ülésbe, így fordulhatott elő, hogy nem vettem észre. A hölgy, akivel korábban beszélgettem, itt szállt le, és csak nézte, mit keresek ott megint… Utána persze elmeséltem neki, mi történt.

„Megmentőm” eközben az út másik oldalán várt rám, hogy visszahozzon Kenesére.

Az utazás közben, bár akkor már egy kissé megnyugodtam, sajnos nem tudtam meg, hogy hívják az urat. Csak annyit említett, hogy a Parti sétány 87-ben lakik. Mondtam, szeretném megköszönni neki ezt az azonnali, hatalmas segítséget.

A Vak Bottyán utcánál kiszálltam, de idegességemben az autó rendszámát sem néztem meg.

A vasárnapi misén imáimba foglaltam ismeretlen segítőm jóságát, s hálát adtam a Jóistennek, hogy ilyen szerencsésen alakult az eset. És mint tudjuk, nincsenek véletlenek…

Egy ajándékcsomag kíséretében hamarosan elindultam a Parti sétány 87-hez, hogy még egyszer megköszönjem a jócselekedetet. Ott legnagyobb meglepetésemre a *Hotel Kenesét* találtam. Felhívtam az ott kiírt telefonszámot, melyen közölték, hogy nincs gondnok és *senki nem tartózkodik ott*... Így szomorúan mentem haza, közben végig a Parti sétányon, majd a Vak Bottyán utcában parkoló gépkocsikat fürkésztem, hátha megtalálom az autót – illetve tulajdonosát – akár az utcában, akár a házak kertjében. Sajnos nem jártam sikerrel.

Rendkívüli autós stopom esete arra az elhatározásra juttatott, hogy történetemet városunk polgáraival s mindazokkal megosszam, akik újságunkat olvassák. Szeretném, ha tudnák, ***vannak még tisztességes, áldozatkész emberek***.

Ezúton is hálásan köszönöm ennek az ismeretlen úrnak az önzetlen segítségét!

Dóra Edit
Alsórét

Balatonkenese városának lakói

köszönik a ***Városgondnokság***,
elsősorban ***Babolcsai Hajnalka*** ötletét és munkáját,
mellyel a Városháza előtti téren,
az Egészségház előtt, a Hősök kertjében
és a Kossuth-szobornál
krókuszokkal díszítette a park füvét.

Majláth Mikes László

Kenesei Kabarészínpad

RADIÁL CIRFANDLI

Majláth Mikes László – Tónió rajza

GÉZA: Aggyisten, Béla bátyám! Április van, most megy szőlőt szüretelni?
BÉLA: Oszt mibül gondolod, Géza fiam?
GÉZA: Puttony van a hátán.
BÉLA: Nem puttony az, fiam, hanem hátizsák.
GÉZA: Az meg minek?
BÉLA: Abba hozom a tápot.
GÉZA: Milyen tápot?
BÉLA: Marhatápot.
GÉZA: Az meg mire jó? Béla bátyámnak nincs is tehene.
BÉLA: Bor lesz belőle, arra kell a marhatáp.
GÉZA: Milyen bor lesz a'?
BÉLA: *Szarvasi rizling.*
GÉZA: Miért pont Szarvasi?
BÉLA: Tán úgy hívjam a boromat, hogy Szarvasmarhai Rizling?
GÉZA: Szarvason nem is terem szőlő.
BÉLA: Most mán terem.
GÉZA: Hogyhogy?
BÉLA: A szarvasmarhatápot megtaposom.
GÉZA: De miért?
BÉLA: Mert dühös vagyok rá, ollan drága!
GÉZA: És osztán?
BÉLA: Ledarálom, préselem, oszt megvárom, míg felforr.
GÉZA: Mitől forrna föl?
BÉLA: Gázpalackkal forralom.
GÉZA: Mint amikor a gyesznót pörzsöli?
BÉLA: A disznót nem pörzsölöm. A dögkútban a napsütéstől felforr magától.
GÉZA: Pfúj! Bort marhatápból, gyesznót a dögkútból, nem szégyelli magát?
BÉLA: Szégyelljék magukat a multik. Aszongyák, hogy a nyugati vevőt ajnározzák, nálunk meg ugyanavval a névvel moslékot árulnak.
GÉZA: Akkor konkurenciák egymásnak, maga meg a multik. Aztat mondja meg, ki veszi meg magától azt a Szarvasi Táprizlinget?
BÉLA: Ugyanaz, aki a *Munkácsy Rozét.*
GÉZA: Munkácsy?
BÉLA: Ő is festékekkel babrált, hát én is. A rozsdagátló vörös alapozót elkeverem fehér zománccal. Abból lesz a rozé.
GÉZA: Van, aki azt megissza?
BÉLA: Van hát. A közmunkások a hó végén.
GÉZA: Ne bántsa szegényeket, van úgyis elég bajuk. Egyébként a hó elején mit isznak?
BÉLA: Direkte nekik csinálom a *Radiál Cirfandlit.*

GÉZA: A' meg mibül készül?
BÉLA: Újrafutózott radiálgumiból. Amelyik már 200 ezret futott. Ledarálom a gumit és felöntöm Diána sósborszesszel. Aki az én Radiál Cirfandlimat issza, az gyorsan fut.
GÉZA: Hová?
BÉLA: Egyet találhatsz, fiam! De rendbehozza a gyomrát az én *Kisüsti Gálicpálinkám.*
GÉZA: Meg sem merem kérdezni, hogy az mibül készül?
BÉLA: Kérdezz csak, Géza ecsém, attól okosodsz. Egyébként rézgálicból.
GÉZA: Atyaisten!
BÉLA: Vele nem üzletelek, csak a hulladékkereskedővel. A rézgálicból kivonom a rezet, oszt eladom az ócskásnak. Nálam marad a gálic. Darálom, desztillálom, máris jön a rézeleje.
GÉZA: Most mondta, Béla bátyám, hogy nincs benne réz.
BÉLA: Nem is, csak az eleje.
GÉZA: És ezt a kerítésszaggatót megissza valaki?
BÉLA: Aki megitta, még sose panaszkodott. Szép temetésük volt. De isszák a migráncsok is a kerítésszaggatót.
GÉZA: Térjünk csak vissza Béla bátyám borához. Azt már hallottam, hogy tablettából csinálják, no de tápból…
BÉLA: Ne lovagolj mán ezen a tápon. Ha lovagolni akarsz, nálam megteheted, van egy sánta kancám. Egy óra lovaglás ötezer forint.
GÉZA: Lovagoljon magánál, akinek nincs meg az esze tokja.
BÉLA: Géza fiam, húzd meg ezt a demizsont! Tudod-é, mi lötyög benne?
GÉZA: Kadarka?
BÉLA: Meg az apád hajlakkja! Ebben a demizsonban van az én kincsem. *Imperiál Konyak.*
GÉZA: Az meg miféle?
BÉLA: Az Imperiál Konyak facsart lócitromból készül. Ezért nem is kell bele citromkarika.
GÉZA: Ki issza azt meg?
BÉLA: A lovasok. Ők hajtják a lovat, őket meg hajtja a konyak.
GÉZA: Tudja mit, Béla bátyám, egészen megszomjaztam. Gusztust csinált hozzá. Van valami tuti piája?
BÉLA: Én haladok a korral. Manapság divatos az olasz eredetű Aperol Spritz. Az én termékem hasonló: a *Hypermangán Spritz.* Az is lila.
GÉZA: Abban is van pezsgő és narancslé, mint az Aperol Spritzben?
BÉLA: Van hát! Mire van a csalamádé?

Van e háznak rózsabokra,
nyúljék élte sok napokra,
hogy virítson, mint rózsaszál,
megöntözném: ennyiből áll
e kis kertész fáradsága,
piros tojás a váltsága.

Pálinkás jó reggelt kívánok e háznak,
Főképp a dolgos szülők jól nevelt lányának!
Elmondom én gyorsan jövetelem célját:
Megöntözöm a környék legszebbik lányát.
Kívánok e háznak hát mindenből eleget,
Főképp békességet, egészséget és szeretetet!

Megérkeztem, itt vagyok,
Rózsavízzel locsolok.
Aki ügyes kisgyerek,
Katonásan tiszteleg.
És mielőtt hazatér,
Locsolásért tojást kér.

GYERMEKSZÁJ- ÉS UNOKATÖRTÉNETEK

1.

MAMA: Na, Zsófikám, milyen az iskolában?
ZSÓFI: Jó, jó, csak mindig olyanokat tanítanak, amit én már tudok. (Mert mielőtt iskolába ment volna, ismerte szinte az összes nagybetűt és a számokat.)
Eltelik egy hónap.
ZSÓFI: Na, Mama, most már van mit tanulni!

2.

A többhónapos babák, amikor az eső szavakat, szókezdeményeket kimondják, általában a következőket halljuk:
– Apa!
– Baba!
– Ké! …
ANNA első szavai ezek voltak: *„Kabe, kabe!"* Elsőre nem tudtuk megfejteni, majd tiszta lett a kép. Anna nagyon nem szeretett enni, e-tetéskor nap mint nap unásig hallotta: *„Kapd be!"*, így nem csoda, ha először ezt reprodukálta a maga nyelvén.

3.

ZSÓFI, anyukájának**:** Anya, ha nagy leszek olyan leszek, mint a Jézus.
ANYA: Miért, Jézus milyen?
ZSÓFI: Hát… Mindenkit szeret, sen-kit nem bánt meg, és mindenkinek jót akar.

4.

ANNA sok időt töltött nálunk, amikor betegség, vagy anya elfoglaltsága miatt elhozták. Enni és aludni nemigen szeretett. Este, elalvás előtt, mese után, az ágyban együtt szoktunk imádkozni, röviden. Így kezdődik: *„Jézuska, segítsd meg apát, anyát, mamát, papát…"* – következnek az összes rokonok és ismerősök, de mivel Anna még mindig nem akart aludni, próbálkozott, mivel lehet húzni az időt. Végül nagy boldogan folytatta: *„És segítsd meg a kolbászkát is!"* (Ugyanis a kolbászt speciel szerette.)

5.

Egy borongós őszi napon beszorultunk a lakásba, anyával, apával együtt voltunk. Zsófi több mindenkitől kapott instrukciókat: légy szíves, hozd ide, vidd oda stb. A nagypapa következett sorra kérésével. Zsófinál ekkor pattant el a húr. Felcsattant: *Papa, itt nem te vagy ám a főnök!*
PAPA: Nem? Hát ki?
ZSÓFI: A mama!
PAPA: És én hol vagyok a főnök?
ZSÓFI: Te, a te szobádban – válaszolta gondolkodás nélkül.

6.

Egy nyári napon a strandon, fürdés után a játszóvárban vezették le unokáim a felesleges energiáikat. Látom ám, hogy a mászóhíd kötelén araszolnak előre, szemben velük pedig két fiú, pár évvel idősebbek, mint Anna és Zsófi. Már majdnem két méterre voltak egymástól, mikor Zsófi megszólította őket: *„Ti piúk* (fiúk)*, nem gondoljátok, hogy a lányokat előre kellene engedni?"*
A fiúk megszeppenve oldalra húzódtak és szabad lett a pálya a lányok előtt.

Sörédi Györgyné

Bayer Emil: Nézőpont…

Réten állsz,
süt a nap,
felhő nincs sehol.
Lábad előtt
szorgos hangya
araszol.
Aztán megáll,
felnéz Rád
és ámul,
majd egyre
csak fürkész
és megbámul.
Végül szól:
sújtson hangyavész
és átok,
ha nem
egy kétlábú
óriást látok.

Most a kép
változik
s elillan.
Távolban
hegycsúcsok
kékje villan.
Míg a
kis hangya
tovább araszol,
az egyik csúcs
lenéz és
imígy szól:
sújtson kőomlás
és a legszigorúbb
átok,
ha odalenn
nem egy
kétlábú
hangyát látok…

GYÓGYULJ MEG MAGYARUL!

Orvosilag gyógyíthatatlannak minősített mozgásszervi betegségek: gerincsérv, gerincferdülés, lumbágó, végtagfájdalom stb. kezelése fájdalommentes manuális technikákkal.
- **Talpmasszázs**
- **Földsugárzásmérés**
- **Kristályterápia**
- **Szellemterápia**

Várjuk kedves vendégeinket Balatonkenesén!

Bejelentkezés: 06/70-938-63-93

WestHouse Ingatlan Iroda
Balatonkenesén

Megbízható, korrekt, helyi tapasztalattal
- lakáscélú hitelügyintézés
- energetikai tanúsítvány beszerzése
- kisebb költöztetés, bútor szállítás
- ügyvédi háttér

Kedvező díjak, rejtett költségek nélkül!

Telefonos egyeztetés: Modok Andor irodavezető + 36 70 216 2036
E- mail: westhouse.kenese@gmail.com https://westhouse58.ingatlan.com/
Iroda: Balatonkenese, Katona József utca 23/C

Paraszt ember regulái az idők változásáról

Királyhegyi Müller János, Müller Regiomontanus Csíziója nyomán
Időjárási megfigyelések a régi időkből – Április

A nap körül, midőn felkel, ha háló látszik, avagy udvara van, amely felé kibomol, arra szél lesz.

Szárnyukkal, ha erősen csattognak, esőt éreznek a madarak.

Mikor eső van és az ökör erősen iszik, sok ideig tart az eső.

Veréb, ha reggel igen zajong, visít és csiripel, esőt várj.

Vadhagymának virága, ha későre elhervad, bő búza terem.

Mikor tavasszal az erdő igen hideg és száraz, és tavasznak végén a nagy hideg leszáll, te ne félj, hogy bő gyümölcsöd legyen. Az évben bor se sok terem. Ha száraz a tavasz, gyümölcs kevés lesz, de igen jó érett.

Szél, ha támad a hold feljövésekor vagy napkeltekor, sokáig tart.

Ha Szent György havában hallunk először az évben mennydörgést, jó és használatos időket hoz.

A megfigyelések és jelen korunk között több mint ötszáz év telt el. Sok megfigyelés még ma is megállja a helyét, de egyesek megítélésénél mindenképpen figyelembe kell vennünk az időjárásnak ezen időszak alatt természetes módon, valamint az emberi tevékenység miatt bekövetkezett változásait.

Felhasznált forrás: Csízió, vagyis a csillagászati tudománynak rövid és értelmes leírása. Reprint kiadás Borsa Gedeon gondozásában. Mezőgazdasági Kiadó, Budapest, 1986 (Magyarra fordította Heltai Gáspár 1575-ben.)

– Az írásmódban (így a helyesírásban) megtartottuk a szerző eredeti formáit.

Összeállította:
– nk –

Áprilisban a Kultúra Házában

2018. április 11. szerda, 17:00
A magyar költészet napja –
Meskó Bánk József Attila-estje

2018. április 17. kedd, 17:00
Kenesei Szabadegyetem:
„Egy hiteles női út” –
Gróf Nádasdy Borbála

2018. április 28. szombat, 10:00-17:00
Szent György-nap – VI. Tájházak Napja
Egész napos program gyerekeknek
és felnőtteknek a Balatonkenesei Tájházban
Díszvendég: ***Petrás Mária***
Prima Primissima-díjas, Magyar Örökség-díjas
népdalénekes, keramikus

Májusban következik...

2018. május 1. kedd, 10:00
Hagyományos tavaszi ***főzőverseny***
Balatonkenesén

2018. május 19. szombat, 10:00-17:00
Jótékonysági futóverseny
és ***Pünkösdi KultPiknik***
a Városháza előtti téren

2018. május 27. vasárnap, 9:00-17:00
Gyermeknap

www.keneseiprogramok.hu

Hulladékszállítási tudnivalók Április

Szállítás napja	A hulladék típusa
Április 3. (kedd)	Kommunális
Április 10. (kedd)	Kommunális Zöldhulladék
Április 17. (kedd)	Kommunális
Április 23. (hétfő)	Szelektív: csomagolási papír, műanyag és üveg
Április 24. (kedd)	Kommunális Lomtalanítás

A vasútvonaltól a Balaton-partig

Szállítás napja	A hulladék típusa
Április 3. (kedd)	Kommunális
Április 10. (kedd)	Kommunális Zöldhulladék
Április 15. (vasárnap)	Kommunális
Április 22. (vasárnap)	Kommunális
Április 23. (hétfő)	Szelektív: csomagolási papír, műanyag és üveg
Április 24. (kedd)	Lomtalanítás
Április 29. (vasárnap)	Kommunális

Kommunális hulladék kezelése

Természetes személy, ingatlanhasználó a vegyes hulladékot zárt, szabványos gyűjtőedényben köteles összegyűjteni és a megadott szállítási napon a közszolgáltatónak elszállításra átadni. A szokásos mennyiségen felül, nem rendszeresen keletkező hulladék eseti összegyűjtésére – **díj fizetése mellett – a közszolgáltató által biztosított emblémázott, 110 literes gyűjtőzsák** vehető igénybe.

Zöldhulladék kezelése

A hulladékgazdálkodási közszolgáltatás végzésének feltételeiről szóló 385/2014.(XII.31.) Kormányrendelet alapján a zöldhulladékot a képződés helyén, szabványos, külön erre a célra rendszeresített **gyűjtőedényben** vagy – **külön térítési díjért – „SIÓKOM NONPROFIT Kft." feliratos, biológiailag lebomló hulladékgyűjtő zsákban** kell gyűjteni, kivéve, ha a zöldhulladékot házilag komposztálják.

Az ingatlanhasználó a zöldhulladék gyűjtésére szolgáló gyűjtőedényt vagy gyűjtőzsákot kizárólag az elszállítás napján, az ingatlan előtti közterületre helyezheti ki. A nyesedéket és egyéb, zsákban nem elhelyezhető zöldhulladékot egy méter hosszúságúra vágva, kötegelve kérjük kihelyezni.

Lomtalanítás

A házhoz menő lomtalanítást igénybe venni az alább felsorolt feltételek esetén lehet:

Házhoz menő lomtalanítási időpontot minden hónap 4. keddjére (március-október hónapok között) lehet egyeztetni, minden hónap 15-ik napjáig, a szolgáltató telefonszámán: 06-84/503-200 / szállítás**.** A lomok mennyisége a 2 m^3-t nem haladhatja meg.

Az ingatlanhasználó nem rendelkezhet hátralékkal

Csak és kizárólag lom kerülhet kihelyezésre, veszélyes hulladék, festék, gumi, pala, építési törmelék stb. nem kerül elszállításra.

Az ingatlanhasználó a lomokat kizárólag a leegyeztetett elszállítási napon, az ingatlana előtti közterületre helyezheti ki.

Kommunális zsák: 508.- Ft/db

Biológiailag lebomló zsák: 100.- Ft/db

A zsákokat a következő helyeken tudják megvásárolni

Balatonkenese Városgondnokság
8174 Balatonkenese, Fő u. 43.
Nyitva:
Hétfő – csütörtök: 8.00 – 15.00
Péntek: 8.00 – 13.00

„Vegyeske" papír, írószer, nyomtatvány, újság, könyv
8174 Balatonkenese, Széchenyi u. 2.
Nyitva tartás szeptember 1. – június 30.:
Hétfő – péntek: 7.30 – 17.00
Szombat: 7.30 – 12.00
Nyitva tartás július 1. – augusztus 31.:
Hétfő – péntek: 7.30 – 17.00
Szombat: 7.30 – 13.00
Vasárnap: 7.30 – 12.00

VILLKER Bolt
8174 Balatonkenese, Szilágyi E. u. 15.
Nyitva:
Hétfő – péntek: 8.00 – 17.00
Szombat: 8.00 – 13.00
Vasárnap: zárva

Házhoz menő szelektív hulladékgyűjtés

A természetes személy ingatlanhasználó az ingatlanon keletkezett települési hulladékból elkülönítetten gyűjti a papír, az üveg, továbbá a műanyag anyagú, újrahasznosítható hulladékokat, és a közszolgáltató által ingyenesen biztosított, az elkülönített gyűjtésre utaló jelzéssel ellátott gyűjtőzsákban adja át a közszolgáltatónak.

A zsákokat a szolgáltató folyamatosan pótolja. A nagyobb papír hulladékot az ingatlanhasználó a gyűjtőedény mellé kihelyezve, kilapítva, kötegelve adja át.

A közszolgáltató a szelektív hulladékot havi egy alkalommal gyűjti be és szállítja el, az előre megadott időpontokban.

Az ingatlanhasználó a szelektív hulladék gyűjtésére szolgáló gyűjtőzsákot az elszállítás napján, kizárólag az ingatlan előtti közterületre helyezheti ki.

Amennyiben a szelektív gyűjtőzsákban a fentiekben felsorolt hulladékon kívül más jellegű hulladék is található, a közszolgáltató a hulladék elszállítását megtagadja.

APRÓHIRDETÉSEK

INGATLAN

- **Balatonakarattyán** a Bezerédi strandon működő pizzéria-lángossütő eladó. Érdeklődni: 30/603-60-69
- **Szántóföld** eladó a Papkeszi 019/33 hsz-on, 8875 nm. Érdeklődni a +36 20/804-00-21 telefonszámon lehet.

ADÁS / VÉTEL

- **Fa tetőlétra**: 5000 Ft, 30 cm járda szegélykő 31 db: 150 Ft/db; 4 személyes, ablakos háló-előteres sátor: 20.000 Ft, 2 személyes, nyitható gyermekkanapé: 4000 Ft; 2 ajtós ruhásszekrény: 7000 Ft; Kerékpárszállító 1 db, autóra: 3000 Ft. Tel.: 88/422-968
- **Konyhaszekrények**: 1-2 ajtós 2000-6000 Ft; Zöld, műanyag, kerek asztal, székek új: 7000 Ft; fa konyhaasztal + 3 karfás szék: 15.000 Ft; 210 cm asztal, 4 diófa kecskelábú pad: 30.000 Ft; Szőlődaráló 70 garatos, mechanikus: 20.000 Ft; 2 új bakállvány, lappal: 9000 Ft. Tel.: 88/422-968

SZOLGÁLTATÁS

- **A Generali Biztosító** Nyugdíjbiztosítása 20% állami támogatással és a lakásbiztosítás 50% kedvezménnyel 2018-ban továbbra is igénybe vehető. Jelentkezni Rézműves Károly főtanácsadónál tel 06 20/961-84-73
- Adóbevallások készítését vállalom. Pércsi Valéria – 06 88/482-608, 0630/392-09-52.
- **Jambrik Mihály** szobafestő-mázoló, külső-belső felújítási munkák. Tel.: +36 30/286-07-20

LIGET SZÉPE
kutyakozmetika

LIGET SZÉPE
BALATONKENESE
MÓROCZ MELINDA

BEJELENTKEZÉS:
06/30/8312397

WWW.FACEBOOK.COM/LIGETSZEPEKUTYAKOZMETIKA

SZERETETTEL VÁROM
A SZÉPÜLNI VÁGYÓ KEDVENCEKET!

Hirdessen a Balatonkenesei Hírlapban!

Hirdetési méretek és árak:

Teljes oldal, A/4-es méret:	20.000.- Ft
Fél oldal, 12,5 cm x 18 cm:	10.000.- Ft
Negyed oldal (álló vagy fekvő) 8,5 cm x 12,5 cm vagy 12,5 cm x 8,5 cm, tájolástól függően:	5.000.- Ft
Névjegy méretű (álló vagy fekvő) 5 cm x 8,5 cm vagy 8,5 cm x 5 cm, tájolástól függően:	2.000.- Ft
Lap alján vagy tetején elhelyezett csík, 18 x 2,5 cm:	1.000.- Ft
Apróhirdetés:	100.- Ft
Keretes apróhirdetés:	200.- Ft
Kiemelt apróhirdetés ábrával:	300.- Ft

Ha egy évre előre rendezi hirdetése díját, tizenegy hónapot fizet, a tizenkettediket ajándékba adjuk!

A hirdetésre rendelkezésre álló oldalaink fekete-fehérek.

Kérjük, adója 1%-ával segítse munkánkat!

Balatonkenesei Állatvédő Egyesület

Adószámunk: 19380946-1-19

8174 Balatonkenese, Vak Bottyán u. 97.

KÖZÉRDEKŰ INFORMÁCIÓK, TELEFONSZÁMOK

POLGÁRMESTERI HIVATAL
8174 Balatonkenese, Béri Balogh Ádám tér 1.
Telefon: 88/481-088; 88/481-087
Fax: 88/481-741
E-mail: hivatal@balatonkenese.hu
www.balatonkenese.hu
Az ***Igazgatási*** és a ***Pénzügyi Csoport*** ügyfélfogadási ideje:
Hétfő, szerda: 8.00-15.30
Péntek: 8.00-12.00
Pénztári órák időpontja:
Hétfő, szerda: 9.30-12.00 és 13.00-15.00
A ***Műszaki csoport*** ügyfélfogadási ideje:
Hétfő, péntek: 8.00-12.00
Szerda: 8.00-15.30
A Polgármester ügyfélfogadási ideje (előzetes bejelentkezéssel):
Kedd: 8.00-12.00
A Jegyző ügyfélfogadási ideje (előzetes bejelentkezéssel):
Szerda: 8.00-12.00

BALATONALMÁDI JÁRÁSI HIVATAL KORMÁNYABLAK OSZTÁLY BALATONFŰZFŐ
8184 Balatonfűzfő, Nike körút 1.
Telefon: 88/596-907; 88/550-294; 88/550-293; 88/550-295; 88/550-266
Fax: 88/596-902 – E-mail: balatonfuzfo.kormanyablak@veszprem.gov.hu
http://kormanyablak.hu
Ügyfélfogadás:
Hétfő: 7.00-17.00
Kedd, szerda, péntek: 8.00-12.00
Csütörtök: 8.00-18.00

BALATONALMÁDI JÁRÁSI HIVATAL KORMÁNYABLAK OSZTÁLY BALATONALMÁDI
8220 Balatonalmádi, Széchenyi sétány 1.
Telefon: 88/550-264; 88/550-537; 88/550-265; 88/550-536
Fax: 88/550-810
balatonalmadi.kormanyablak@veszprem.gov.hu
http://kormanyablak.hu
Ügyfélfogadás:
Hétfő:7.00-17.00
Kedd, szerda: 8.00-16.00
Csütörtök: 8.00-18.00
Péntek: 8.00-13.00

HATÓSÁGI ÉS GYÁMÜGYI OSZTÁLY
8220 Balatonalmádi, Baross Gábor út 32.
Telefon: 88/550-718
Fax: 88/550-809
balatonalmadi.hatosag@veszprem.gov.hu
balatonalmadi.gyamugy@veszprem.gov.hu
Ügyfélfogadás:
Hétfő, szerda, csütörtök: 8.00-16.30
Péntek: 8.00-13.00

FOGLALKOZTATÁSI OSZTÁLY
8220 Balatonalmádi, Baross Gábor út 44.
Telefon: 88/550-721
Fax: 88/550-811
veszprembalatonalmadijh-mk@lab.hu
balatonalmadi.foglalkoztatas@veszprem.gov.hu
Ügyfélfogadás:
Hétfő, szerda, csütörtök: 8:00-14:00
Péntek: 8:00-12:00

VÁROSGONDNOKSÁG
8174 Balatonkenese, Fő u. 43.
88/481-650 és 06 30/320-51-02

RENDŐRSÉG
8174 Balatonkenese, Bajcsy-Zs. u. 7.
88/584-970; 584-971

VÍZIRENDŐRSÉG
8600 Siófok, Mártírok útja 5.
84/310-712

POLGÁRŐRSÉG
06 30/621-58-71
Ha aktuális szabálytalanságot észlelnek, a **KÖZTERÜLET-FELÜGYELET** minden nap 7.00 órától 22.00 óráig hívható: 06 30/225-94-45

KÖZVILÁGÍTÁSI HIBA BEJELENTÉSE
Gajdos Béla: 8.00-18.00 óráig
Telefon: 06 30/849-07-92
E-mail: gajdos.bela@balatonkenese.hu
Fényforrás Kft.
Telefon: 06 70/408-69-08
E-mail: fenyforraskft@gmail.com
https://kozvilhiba.hu/

ORVOSI ÜGYELET
Balatonalmádi, Petőfi Sándor u. 2-4.
Telefon: 88/412-104

HÁZIORVOSI ELLÁTÁS
Dr. Saáry István Egészségház – 8174 Balatonkenese, Táncsics u. 3.
1. sz körzet
Dr. Németi Sándor – 06 30/432-16-55
Rendelő száma: 88/481-340
Rendelési idő:
Hétfő, kedd: 12.30-16.00
Szerda-péntek: 8.30-12.00
Terhes tanácsadás: kedd: 11.30-12.30
2. sz körzet
Dr. Détár Bianka – 06 70/774-20-00
Rendelési idő:
Hétfő: 10.30-12.00
Kedd: 8.00-10.30
Szerda: 14.00-16.00
Csütörtök: 12.00-14.00
Péntek: 10.30-12.00

GYERMEKORVOSI KÖRZET
8174 Balatonkenese, Óvoda u.8.
Dr. Meláth Viola – 06 70/315-79-65
Rendelési idő:
Hétfő, szerda, péntek: 10.00-12.00
Kedd, csütörtök: 13.00-15.00
Tanácsadás:
Kedd, csütörtök: 12.00-13.00

FOGORVOSI KÖRZET
Előzetes bejelentkezés alapján
8174 Balatonkenese, Óvoda u. 8.
ER-Dent 3000 Kft. – Dr. Gyürüs Ervin
Rendelő száma: 88/491-683
06 70/211-56-78
Rendelési idő:
Hétfő, csütörtök: 11.00-17.00
Kedd, szerda, péntek: 8.00-13.30

ÁLLATORVOS
8174 Balatonkenese, Gyógyszertár u. 2.
Dr. Zoltán Levente – 06 70/436-50-79
Rendelési idő:
Hétfő: 18.00-19.00
Kedd-péntek: 17.00-19.00

TÁTORJÁN GYÓGYSZERTÁR
8174 Balatonkenese, Fő u. 23.
88/481-283
Nyitvatartás:
június 1. – augusztus 31. között:
Hétfő-vasárnap: 8.00-19.00
szeptember 1. – május 31. között:
Hétfő-péntek: 8.00-18.00

REFORMÁTUS LELKÉSZI HIVATAL
8174 Balatonkenese, Kálvin János tér 1.
88/481-348

RÓMAI KATOLIKUS PLÉBÁNIA HIVATAL
8174 Balatonkenese, Táncsics u. 10.
88/481-146

VASÚTÁLLOMÁS
8174 Balatonkenese, Balatoni út 4.
MÁVDIREKT: 06-1/3-49-49-49

BALATONKENESEI HÍRLAP
Balatonkenese Város Önkormányzatának havilapja
Polgármester: Tömör István

Alapító szerkesztők:
1913 – Czakó Gyula
1990 – Kürthy Lajos, Taródi Flink Kornél
Szerkesztőség: Polgármesteri Hivatal, 8174 Balatonkenese, Béri B. Ádám tér 1.
Telefon/fax: 88/481-088; 88/481-087
E-mail: **balatonkenesehirlap@gmail.com**
www.balatonkenese.hu
Hirdetésfelvétel: Kultúra Háza, 8174 Balatonkenese, Kálvin János tér 4.
Balatonkenesei Hírlap telefon: 30/837-18-53
Kiadó: Balatonkenese Város Önkormányzatának Jegyzője
Szerkesztő: Vasváry-Tóth Tibor és Nagy Krisztina
Készült: Tradeorg Nyomda, 8184 Balatonfűzfő-gyártelep, Szállás u. 4.

A BORÍTÓN VASVÁRY-TÓTH TIBOR FELVÉTELE.
KÖVETKEZŐ SZÁMUNK LAPZÁRTÁJA: ÁPRILIS 15.

Kérjük, az újságba szánt írásaikat, hirdetéseiket eddig az időpontig szíveskedjenek eljuttatni hozzánk, ellenkező esetben már csak a következő számban kaphatnak helyet. Hirdetésfelvétel írásban: **balatonkenesehirlap@gmail.com**

A Balatonkenesei Hírlap Balatonkenese Város Önkormányzatának ingyenes kiadványa, ezért a szerzők műveikért díjazásban nem részesülnek.

A cikkek tartalmáért a szerzők felelnek.

Beküldött kéziratot nem őrzünk meg és nem küldünk vissza. A szerkesztőség a változtatás jogát fenntartja.

HAJÓÁLLOMÁS
8174 Balatonkenese, Kikötő u. 7-47.
Telefon: 88/482-100
Internet: balatonihajozas.hu

POSTA
Balatonkenese, Balatoni út 65.
88/481-300
Nyitvatartás:
Hétfő – péntek: 8.00-12.00 – 12.30-16.00

E.ON
Veszprém, Kossuth L. u. 6.
Áram – Észak-dunántúli régió
Általános ügyintézés, ügyfélszolgálat:
hétfő-péntek, 7.30-20.00 óra között.
Vezetékes telefonról: 06 40/220-220
Mobilról: 06 20; 06 30; 06 70 – 45-99-666
Általános hibabejelentés:
06 80/533-533
Földgáz – Közép-dunántúli régió
Általános ügyintézés, ügyfélszolgálat:
hétfő-péntek, 7.30-20.00 óra között.
Vezetékes telefonról: 06 40/444-000
Mobilról: 06 20; 06 30; 06 70 – 45-99-711
Általános hibabejelentés:
06 80/301-301

DRV Zrt.
Telefon munkanapokon 7.30-15.30, csütörtökön 7.30-20.00: 06 40/240-240
Fax: 06 84/501-299
E-mail: ugyfelszolgalat@drv.hu
Levélcím: 8601 Siófok, Pf.: 888
Ügyfélszolgálat:
8600 Siófok, Fő u. 39/A.
Nyitvatartás:
Hétfő, szerda: 8.00-15.00
Kedd, péntek: 8.00-14.00
Csütörtök: 8.00-20.00

TÁTORJÁN SZOCIÁLIS SZOLGÁLTATÓ
8174 Balatonkenese, Táncsics u. 20.
88/482-943

SZAKÁPOLÓI SZOLGÁLAT
8174 Balatonkenese, Táncsics u. 16.
06 20/950-88-05 és 06 70/379-04-29

IDŐSEK KLUBJA
8174 Balatonkenese, Táncsics u. 20.
88/482-943
Nyitvatartás: Hétfő-péntek: 7.30-16.00

KIPPKOPP ÓVODA ÉS BÖLCSŐDE
8174 Balatonkenese, Balatoni út 63.
88/574-802

PILINSZKY JÁNOS ÁLTALÁNOS ISKOLA ÉS ALAPFOKÚ MŰVÉSZETI ISKOLA
8174 Balatonkenese, Bajcsy-Zs. u. 10.
88/481-844
www.pilinszkyiskola.hu
E-mail: titkar@kenisk.sulinet.hu

SPORTCSARNOK
06 30/275-93-59

KULTÚRA HÁZA
8174 Balatonkenese, Kálvin János tér 4.
Telefon: 88/594-500
kulturahaza.balatonkenese@gmail.com

KÖNYVTÁR
8174 Balatonkenese, Kálvin János tér 2.
Telefon: 88/574-980
E-mail: konyvtarkenese@gmail.com
Nyitvatartás:
Hétfő, kedd, csütörtök: 10.00-16.00
Péntek: 10.00-17.00
Szombat: 9.00-11.00

TÁJHÁZ
8174 Balatonkenese, Kossuth u. 6.
Telefon: 88/594-500
tajhazbalatonkenese@gmail.com
Nyitvatartás:
Szeptember 1-30.:
Péntek: 14.00-16.00
Szombat: 10.00-14.00

TOURINFORM IRODA
8174 Balatonkenese, Táncsics M. u. 24.
88/594-645
balatonkenese@tourinform.hu
Nyitvatartás:
Hétfő-péntek: 9.00-16.00

A KELET-BALATONI BORREND 2018-AS BORVERSENYE

Kárpáti Piroska: Üzenet Erdélyből

Üzent az Olt, Maros, Szamos,
Minden hullámuk vértől zavaros,
Halljátok, ott túl a Tiszán,
Mit zúg a szél a Hargitán?
Mit visszhangoznak a Csíki hegyek,
Erdély hegyein sűrű fellegek?

Ez itt magyar föld és az is marad,
Tiporják bár most idegen hadak,
Csaba mondája új erőre kél,
Segít a vihar és segít a szél,
Segít a tűz, a víz, a csillagok,
S mi nem leszünk mások, csak magyarok!

Ha szól a kürt, egy szálig felkelünk!
Halott vitézek lelke jár velünk.
Előttünk száll az ős Turul-madár,
Nem is lesz gát, és nem lesz akadály!
Ember lakol, ki ellenünk szegül,
A székely állja, rendületlenül!

Üzenik a gyergyói havasok:
Megvannak még a régi fokosok!
Elő velük, jertek, segítsetek!
Székely anya küld egy üzenetet:
Hollók, keselyűk tépik a szívünket,
Rablóhordák szívják a vérünket!

Ha nem harcoltok vélünk, elveszünk!
E végső harcban: egyedül leszünk!
És a honszerző hősök hantja vár,
Ha odavész az ősmagyar határ!
És ha rablóknak kedvez a világ,
Mutassunk akkor egy új, nagy csodát!

Megmozdulnak mind a Csíki hegyek,
Székelyföld nem terem több kenyeret,
Elhervad minden illatos virág,
Mérget terem minden gyümölcsfaág.
Vizek háta nem ringat csónakot,
Székely anya nem szül több magzatot!

Vadon, puszta lesz az egész vidék,
S végezetül, ha ez sem lesz elég,
A föld megindul, a mennybolt leszakad,
De Erdély földje csak magyar marad!

Kárpáti Piroska székely tanítónő verse az Esti újság 1920. július 14-i számában jelent meg. A román hatóságok a versért meghurcolták, majd 1920. július 26-án Aradon kivégezték.

A Nemzeti Kisebbségvédelmi Kezdeményezés azért jött létre, hogy a nemzeti közösségek szabadon használhassák anyanyelvüket, szabadon rendelkezhessenek iskoláikról, és ne hátráltassák régióik gazdasági megerősödését. Arra kérik Európát, segítse, hogy az őshonos nemzeti kisebbségek egyenlő bánásmódban részesüljenek, mint azon államok polgárai, ahol élnek.

A kezdeményezéshez bárki csatlakozhat, ha aláírja azt. Erre 2018. január 31-től lehetőség van a Magyar Posta bármely hivatalában. Az aláírt nyilatkozatot ingyenes válaszborítékban lehet eljuttatni a Kezdeményezés címére. Online a http://www.jogaink.hu/ oldalon lehet aláírni.

a Magyar Költészet Napja

2018.04.11.

szerda, 17:00

Kultúra Háza,
emeleti terem
(Balatonkenese,
Kálvin János tér 4.)

Meskó Bánk

József Attila-estje